



Colegio de Estudios
Superiores de Administración

¿Cuáles son los resultados que dejó el covid-19 sobre la tasa de desempleo en
Colombia hasta marzo 2021?

Juan Pablo Rodríguez

Andrés Sanint

Administración de empresas

Colegio de estudios superiores en administración

Bogotá D.C.

2021

¿Cuáles son los resultados que dejó el covid-19 sobre la tasa de desempleo
en Colombia hasta marzo 2021?

ii

Juan Pablo Rodríguez

Andrés Sanint

Tutor

María Carolina Latorre

Administración de empresas

Colegio de estudios superiores en administración

Bogotá D.C.

2021

TABLA DE CONTENIDOS

iii

| | |
|--|----|
| Introducción..... | 4 |
| 1. Metodología..... | 11 |
| 1.1 Tipo de investigación..... | 11 |
| 1.2 Enfoque..... | 11 |
| 2. Revisión de la literatura..... | 11 |
| 2.1 Política gubernamental | 14 |
| 2.2 Trabajo informal | 15 |
| 3. Mipymes y emprendimientos en medio del Covid-19..... | 16 |
| 3.1 Ley de emprendimiento | 18 |
| 3.2 La oposición | 23 |
| 4. Entre el desempleo y la pandemia | 27 |
| 4.1 Indicadores de mercado laboral según sexo | 29 |
| 4.2 Total nacional de inactivos..... | 33 |
| 4.3 Ciudades con mayor y menor tasa de desempleo..... | 33 |
| 4.4 Población ocupada..... | 36 |
| 5. El desempleo generado por el Covid-19 y el incremento de la pobreza | 38 |
| 6. Entrevista a empresarios..... | 41 |
| 7. Relación del proyecto con la administración de empresas | 46 |
| 8. Análisis de resultados | 50 |
| Conclusiones | 62 |
| Recomendaciones..... | 65 |
| Referencias | 67 |

Índice de Ilustraciones

| | |
|---|-----------|
| Ilustración 1 Tasa de desempleo en Colombia histórico Fuente: Departamento Administrativo de Estadística - DANE | Nacional |
| | 5 |
| Ilustración 2 Total de empresas activas en Bogotá y Cundinamarca 2020 Fuente: (La Republica, 2021)..... | 17 |
| Ilustración 3 Sistema Nacional de Competitividad e Innovación Fuente (SNCI, SF) | 21 |
| Ilustración 4 Tasa global de participación, ocupación y desempleo | 27 |
| Ilustración 5 Principales Indicadores del mercado laboral marzo 2021 | 27 |
| Ilustración 6 Tasa de desempleo desestacionalizada Fuente: (Revista Semana, 2020)..... | 28 |
| Ilustración 7 Indicadores de mercado laboral colombiano Fuente: DANE..... | 30 |
| Ilustración 8 Indicadores de mercado laboral según sexo Fuente: DANE..... | 30 |
| Ilustración 9 Brechas en las tasas de desempleo y ocupación Fuente: DANE..... | 31 |
| <i>Ilustración 10 Brecha en la tasa de desempleo de las 13 ciudades y áreas metropolitanas Fuente DANE.....</i> | <i>32</i> |
| Ilustración 11 Distribución porcentual, variación absoluta y contribución a la variación de la población inactiva enero - marzo (2021/2020) | 33 |
| Ilustración 12 Tasa de desempleo en Colombia histórico Fuente: Departamento Administrativo de Estadística - DANE | Nacional |
| | 51 |

| | |
|---|---------|
| Ilustración 13 Tasa global de participación, ocupación y desempleo Fuente: (DANE, 2021) | v 52 |
| Ilustración 14 Brecha en la tasa de ocupación para las 13 ciudades y áreas metropolitanas Fuente: DANE | 54 |
| Ilustración 15 Empresas afectadas por el Covid 19 según tamaño Fuente CCB..... | 55 |
| Ilustración 16 Medidas adoptadas por las empresas debido al COVID-19 Fuente: CCB.... | 55 |
| Ilustración 17 Sectores más afectados por el COVID-19 Fuente:CCB..... | 56 |
| Ilustración 18 Meses de subsistencia con recursos propios Fuente: CCB..... | 56 |
| Ilustración 19 Preocupaciones que tiene las empresas para los próximos meses Fuente:CCB | 57 |
| Ilustración 20 Expectativas del personal por parte de empresas Fuente: CCB | 58 |
| Ilustración 21 Dificultades de los empresarios con el suministro de materias primas o mercancías | 58 |
| Ilustración 22 Medidas que el gobierno debería priorizar para recuperar la economía por la actual emergencia sanitaria derivada del Covid-19 Fuente: CCB..... | 59 |

Índice de tablas

1

| | |
|--|----|
| Tabla 1 Indicadores de desempleo 2020 / 2021 Fuente: DANE..... | 28 |
| Tabla 2 Brecha en la tasa de desempleo por dominio geográfico..... | 28 |
| Tabla 3 Ciudades con mayor y menor tasa de desempleo | 35 |
| Tabla 4 Tasa de desempleo marzo 2021 Fuente: DANE..... | 36 |
| Tabla 5 Población ocupada, desocupada e inactiva Fuente: DANE..... | 36 |

Para inicios de 2020 el mundo fue sorprendido por un virus desconocido que puso de rodillas la economía del planeta. El Covid 19 en menos de dos meses viralizó una pandemia que puso a prueba a todos los grupos sociales donde las fortalezas económicas de cada país comenzaron una carrera contra el tiempo, con el fin de evitar su colapso y por ende la calidad de vida de sus habitantes. Una de las consecuencias que el fenómeno global potencializó fue el desempleo ya que unos países fueron impactados más fuertemente que otros.

El objetivo de esta investigación es determinar como Colombia se vio afectada económicamente desde el punto de vista de la tasa de desempleo. Con este fin, la pregunta de investigación es la siguiente: ¿Cuáles son los resultados que dejó el Covid-19 sobre la tasa de desempleo en Colombia hasta marzo de 2021?

La pregunta de investigación se responde a través de una revisión sistemática de información y cifras las cuales muestran los efectos que ha tenido la pandemia en el desempleo del país y sus empresas. En los resultados se determinó que la pandemia profundizó la problemática del desempleo en el país elevando los indicadores a cifras que no se observaban desde el año 2002.

Estos resultados le indican al país la necesidad de diseñar e implementar estrategias dirigidas a reactivar la economía, a través de políticas y programas agresivos en la generación de empleo. Como también es necesario implementar reducción en el pago de impuestos, apoyo

financiero y flexibilidad en las obligaciones del empleador a sus empleados,
particularmente de la pequeñas y medianas empresas del país.

Colombia es un país que se ha caracterizado por tener una de las economías más fuertes de la región. El Fondo Monetario Internacional (FMI), la Organización para la Cooperación y el Desarrollo Económicos (Ocde), la Comisión Económica para América Latina y el Caribe (Cepal) y la calificadora de riesgo Standard and Poor's, entre otros, afirmaban que Colombia sería el único país que crecería por encima del 3% económicamente para 2019 (Presidencia de la república, 2020).

Efectivamente el país demostró un crecimiento económico en 2019 del 3.3% según el Departamento Administrativo Nacional de Estadística (DANE) en su boletín técnico del producto interno bruto IV trimestre de 2019 (DANE, 2019). Estos resultados se dieron gracias al comercio al por mayor y al por menor, empresas de reparación de vehículos automotores, transporte, alojamiento, servicios de comida, actividades profesionales, siendo estas las más representativas, entre otras.

Los indicadores de la tasa de desempleo en Colombia muestran que hasta 2015 venían teniendo una tendencia a la baja, llegando a estar en 8.93% y hacia finales de 2019 la tasa de desempleo tuvo una aceleración relativamente baja aumentando de 8.93% a 10.5%. Al iniciar el año 2020 el país es sorprendido por una pandemia global derivada del virus Sars-cov2 (Covid19) aumentando radicalmente a 16.07%, logrando llegar a los niveles del año 2002 (15.56%). Esto obligó al Estado a tomar medidas drásticas que buscaban mitigar el impacto que generó dicho fenómeno, además de esto, la región venía afrontando un problema de inmigración de venezolanos que huían de su país a falta de medios dignos para sobrevivir que derivaron de las

políticas y el manejo económico de sus gobernantes, los cuales llevaron a Venezuela a una terrible inflación.



Ilustración 1 Tasa de desempleo en Colombia histórico Fuente: Departamento Administrativo Nacional de Estadística - DANE

La pandemia afecta a todos los países del mundo y con la finalidad de salvaguardar las vidas de sus habitantes, se llevaron a cabo un sinnúmero de estrategias direccionadas a proteger la vida, pero al mismo tiempo minimizar el impacto negativo donde se pudiera afectar la calidad de vida de las personas. Si bien Colombia viene haciendo un buen trabajo frente a la contención del agresivo virus, no sucede lo mismo con la economía, lo que ha significado un sorprendente aumento en la tasa de desempleo. Según el DANE, para el mes de marzo de 2021 la tasa total nacional de desempleo llegó a un 14,2% (DANE, 2021) siendo la tasa más alta de Latinoamérica según la revista Semana (SEMANA, 2020).

El presente trabajo de investigación busca consultar fuentes primarias y

6

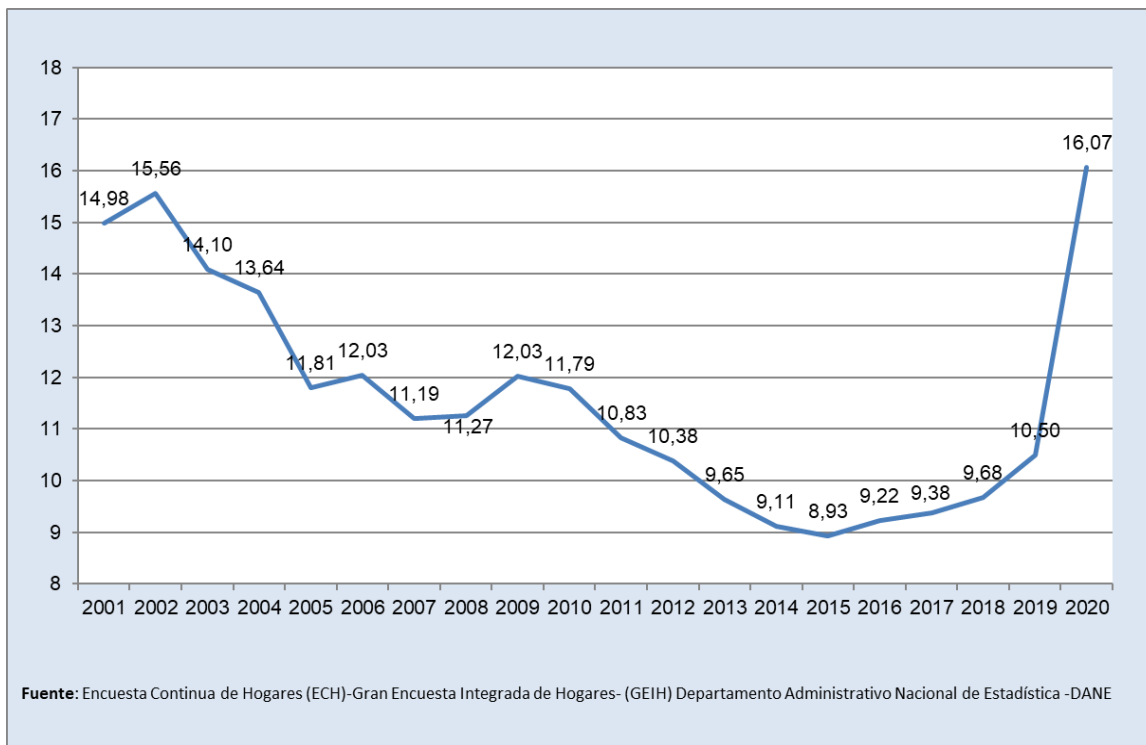
secundarias que permitan identificar, comparar, analizar y debatir los resultados de la afectación del desempleo en Colombia derivadas por la pandemia, puesto que el manejo económico por parte del Estado ha afectado en gran medida a la clase trabajadora y al sector informal de los ciudadanos.

Esta investigación busca identificar cuáles son los resultados que ha tenido el COVID-19 en la tasa de desempleo, debido a que durante la época de la pandemia se pudo ver que la tasa de desempleo aumentó a ritmos atípicos, por lo que es fundamental analizar dicha problemática en aras de comprender la difícil situación que actualmente viven los habitantes y las pequeñas y medianas empresas que se han visto obligadas a realizar despidos masivos aportando en gran parte a las cifras mencionadas.

Por otro lado, se pretende analizar de qué manera impacta el desempleo generado por la pandemia en los emprendimientos empresariales, puesto que varios sectores de la economía se impactaron negativamente. Por el contrario, otros como las telecomunicaciones y el entorno digital crecieron exponencialmente tanto para nuevas empresas como para pequeñas y medianas, donde la incursión a los medios digitales fue casi obligada.

La información recolectada durante esta investigación del desempleo en Colombia por el COVID-19 se utilizará para el análisis exhaustivo que se presentará. Adicionalmente se explicará mediante un texto y por imágenes gráficas la situación del desempleo en Colombia generada por el virus.

Planteamiento del problema

En Colombia el Coronavirus está afectando la tasa de desempleo a niveles que nunca se habían visto. Esto se trata de un virus llamado Sars-cov 2, el cual es de muy fácil propagación, no es tan letal como otros virus, pero ha demostrado que puede matar a personas vulnerables, y que ha contagiado a miles de personas en el mundo. Esta situación no solamente causó problemas en la salud de las personas, sino que también afectó a la economía y la toma de decisiones en la política, ya que la demanda por bienes empezó a disminuir, la gente empezó a perder sus empleos.

Para marzo de 2021 Colombia presenta un índice de desempleo del 14,2%, debido al fuerte impacto que ha generado el COVID-19 en el país. Ya que, Colombia tiene una estructura laboral muy débil, donde la informalidad para febrero de 2021 era del 49,2% (DANE, 2021), lo que deja este sector de la población vulnerable a fuertes impactos en la economía. Lo anterior se vio cuando el virus llegó a Colombia por primera vez. Por otro lado, las decisiones políticas para erradicar o disminuir el contagio del virus a nivel local y mundial hicieron que Colombia perdiera mucho turismo, que las personas tuvieran miedo a salir a la calle a vivir experiencias y solo salir por lo básico, lo cual causa que muchos negocios se vean afectados por esto.

Adicionalmente, se observa que el factor que más afecta la tasa de desempleo en el último año es el COVID-19, provocando una tasa de desempleo que no se había visto en más de

40 años en Colombia. Como resultado de esta investigación, se espera poder entender y explicar cómo esta pandemia ha logrado afectar el mercado laboral.

8

Pregunta de investigación

¿Cuáles son los resultados que dejó el Covid-19 sobre la tasa de desempleo en Colombia hasta marzo de 2021?

Justificación

Este estudio es importante para la sociedad colombiana, ya que logrará explicar los resultados que dejó la pandemia del Covid-19 sobre la tasa de desempleo del país. Por otra parte, es importante mencionar que el estudio se enfocará en entender y analizar cómo se ha comportado la tasa de desempleo impactada por el COVID-19. Lo anterior, ya que en durante esa época se pudo observar cómo este indicador tuvo una gran aceleración, provocando que la gente total desempleada sobre la población económicamente activa sea de las más altas antes vistas. Por otro lado, este es un problema que está afectando a todos los ciudadanos del país. Por esta razón, se debe entender cómo esta pandemia afecta el mercado laboral colombiano. Para ello se investigará en fuentes del gobierno, noticias, documentos y entrevistas con empresarios. Finalmente, las empresas colombianas se han visto afectadas por el desempleo y el bajo consumo de los hogares ha llevado a una desaceleración de la economía nacional.

Objetivo general

Determinar cómo el Covid-19 ha afectado la tasa de desempleo en Colombia hasta marzo del 2021 y como se están viendo afectados los diferentes sectores y sus empresas, por medio de una revisión sistemática de la literatura y fuentes de información primarias y secundarias.

Objetivos específicos

- Determinar cómo el COVID-19 afectó la tasa de desempleo en Colombia hasta marzo 2021.
- Analizar la magnitud de la afectación del Covid-19 en la tasa de desempleo en Colombia.
- Identificar los sectores, ciudades, tipos de empresa y grupos de población más afectados.
- Evaluar cómo afectó los índices de pobreza en Colombia como consecuencia directa del desempleo impactado por el Covid-19.

Hipótesis

Efectivamente la pandemia del covid-19 ha afectado el desempleo en Colombia llegando a niveles históricos. Adicionalmente, este virus ha sido el factor que más ha afectado la tasa de desempleo en los últimos años.

En la encuesta The Future of Business Survey desarrollada por una

10

colaboración entre Facebook, el Banco Mundial y la Organización para la Cooperación y el Desarrollo Económico (Ocde), la cual involucró a pequeñas y medianas empresas en más de 50 países y regiones en mayo de 2020, demostró que la pandemia ha afectado principalmente a pequeñas y medianas empresas. Así, un gran número de ellas han tenido que cerrar. Por otro lado, vienen desarrollándose gran cantidad de emprendimientos que han obligado a miles de personas con ingenio y creatividad utilizar los medios digitales para hacerle frente a las dificultades y poder subsistir en la difícil situación. ¿Es el COVID 19 una amenaza para la estabilidad social o por el contrario irónicamente es una oportunidad para que un país se obligue a reinventarse? (Valora Analitik , 2020)

1. Metodología

1.1 Tipo de investigación

Esta investigación es explicativa, ya que a través de una revisión sistemática de información y cifras se determinan cuáles son efectos que ha causado la pandemia en el desempleo del país y sus empresas. También se busca establecer cuáles fueron los grupos poblacionales más afectados por la pandemia en términos de desempleo, estableciendo las razones por las que se generaron más despidos y cierres de empresas. La investigación se basó en datos de páginas de entidades gubernamentales que trabajen y cuenten con información estadística creíble y entrevistas a empresarios.

1.2 Enfoque

La investigación es de tipo explicativo enfocada en entender cómo la pandemia afectó la tasa de desempleo en Colombia. Como soporte adicional se entrevistaron gerentes de empresas, para que dieran su punto de vista buscando tener una visión más clara sobre el tema y poder profundizar más en cómo se vivió el desempleo dentro de las compañías colombianas.

2. Revisión de la literatura

Se realizó una búsqueda de la literatura en las bases de datos PUBMED, MEDLINE, PLOs, SciELO y también en Google Académico; se seleccionaron trabajos disponibles en texto completo en idioma español e inglés con las palabras clave SARS-CoV-2, COVID-19, pandemias y sistemas de salud. Se extrajo la información relevante desde la aparición de los primeros reportes de casos hasta marzo del 2021 y se contrastó con la actual situación sanitaria en Colombia.

Para llevar a cabo el desarrollo de este trabajo de investigación se tuvo en cuenta tres etapas. La primera de estas corresponde a una revisión bibliográfica sustentada en esta investigación que permita determinar el aumento en la tasa de desempleo a causa del Covid 19 en Colombia.

En una segunda etapa se determinaron y analizaron los grupos sociales a los que más ha impactado el fenómeno. La revisión bibliográfica se hizo principalmente confrontando las cifras estadísticas del Departamento Administrativo Nacional de Estadística (DANE) como artículos en Internet de sitios confiables como periódicos y entidades gubernamentales, de igual manera, toda fuente tuvo rigor de veracidad.

En la tercera etapa se realizaron dos entrevistas a empresarios colombianos de distintos sectores para analizar el impacto de la pandemia en sus compañías y sus empleados. Las empresas pertenecen al sector financiero y al turismo. Los cuales ayudan a fortalecer la información descrita en la investigación.

El Covid-19 ha sido uno de los factores que más ha afectado la tasa de desempleo en Colombia, debido a que el mercado mundial empezó a demandar menos y se empezó a encadenar una crisis económica mundial. Aunque tomó alrededor de 4 meses para que el virus llegara al país, esto ya estaba afectando al mercado colombiano, ya que las exportaciones desde y hacia China estaban teniendo dificultad, lo cual empezaba a generar incertidumbre para la economía. En el año 2019 Colombia cierra con un desempleo del 10.5%. Para febrero del 2020

la tasa de desempleo era del 12,2% y solo cuatro meses después de haber llegado el Covid-19 al país subió a 19,8%, que fue la tasa registrada en junio del mismo año (DANE,2020). Estos datos hacen referencia a que solo 16.5 millones de personas están empleadas y que, de ese total, el 61% hacen parte del desempleo informal (W. Paz, 2020). Lo anterior es un brinco bastante alto para pasar en tan poco tiempo, ni siquiera entre períodos de un año se había registrado una diferencia tan alta. El desempleo en el 2020 del 16,07% es la tasa más alta registrada en los últimos 20 años en Colombia.

Los trabajadores informales son personas que viven con un ingreso del día a día, no cuentan con mecanismos de seguridad social o hacen parte de negocios vulnerables en la economía, lo cual las vuelve personas de muy alto riesgo a quedar desempleadas. Por otro lado, Colombia pierde 5.4 millones de trabajos en comparación del año 2019. Es decir que una cuarta parte de las personas que eran ocupadas pasaron a ser desocupadas. Además, la industria manufacturera fue la más afectada. Adicionalmente, en las 13 principales ciudades de Colombia, se presentó un aumento del 23.5%, el cual fue muy elevado frente al año anterior (12.4%). Las ciudades en las que se presentaron las tasas más bajas fueron Cartagena con el 11.7% y Neiva como la más alta con 25.8% (W. Paz, 2020).

El desempleo es un fenómeno que siempre va a estar presente en la economía de cualquier país. Por lo cual, siempre se debe estar tratando de disminuir a números muy bajos para obtener una economía estable, ya que la gente al no tener trabajo, no obtienen ingresos y sin los ingresos no pueden comprar llevando esto a convertirse en una bola de nieve, por la cual todas las entidades y personas que están presentes dentro de la economía se ven afectadas. Así mismo,

Colombia muestra un claro ejemplo de que este problema ha causado grandes

14

repercusiones en el PIB, lo cual causaría un mayor déficit público, disminución en la demanda y producción real. Por estos motivos, se investigará cómo el Covid-19 impactó el desempleo en Colombia.

2.1 Política gubernamental

Colombia optó por varias medidas regulatorias impuestas por el presidente, gobernantes y alcaldes del país. Estas decisiones se hicieron con el principal objetivo de evitar el contagio de dicho virus, de modo que prohibieron aglomeraciones, viajes turísticos o de negocios, medidas cautelosas de bioseguridad para las importaciones y entre otros. Con estas decisiones el desempleo en las 13 principales ciudades donde se aplicó la ley de confinamiento llegó hasta un 23,5% el cual es 11 puntos mayor al que se mostraba el año anterior (W. Paz, 2020). Esto logra contextualizar a un punto de vista macro cómo el confinamiento logró dejar a mucha gente desempleada.

Adicionalmente, el Banco Interamericano de Desarrollo sugiere que las políticas impuestas por el gobierno deben tener en cuenta, proporcionar el alivio del virus y además evitar incremento en los costos (G.P. Bravo, 2020). Es decir, que las decisiones que tomen los gobernantes no van a ser fáciles, ya que no son complementarias estas dos implementaciones, por el contrario, son opuestas.

Este problema, se basa en que gran parte de la población colombiana está dentro del empleo informal. Estas personas son aquellas que viven del día a día, es decir, que sus ingresos son diarios y gracias a eso se sostienen a ellos mismos o incluso a sus familias. Para mayo del 2020 en Colombia el 46,1% de las personas empleadas estaban en trabajos informales en las 13 principales ciudades (C.V. Vásquez, 2020). Por lo cual, cuando el Gobierno decretó la cuarentena mediante el decreto 417 (2020), toda esta población se vio afectada ya que nadie podía salir de sus casas. Estas personas que dependían del día a día para poder tener sus ingresos se vieron restringidas, provocando que sus ingresos se perdieran, lo que incrementó la desocupación.

Por otro lado, Colombia es un país donde una gran parte de la población trabaja en el campo. Estas personas están consideradas como personas de trabajo informal, ya que no hacen aportes a la seguridad social, es por ello que también entraron en un tema de vulnerabilidad cuando pasó la cuarentena, ya que el 31,6% de la población total de Colombia vive en las zonas rurales del país (C.V. Vásquez, 2020). Cuando se comenzó la cuarentena, las exportaciones de productos alimenticios se vieron afectadas por la transmisión del virus, por lo cual muchos de los campesinos empezaron a perder sus cosechas provocando que perdieran sus empleos por la situación del momento.

Según el periódico el Tiempo para octubre de 2020 el 10% de las microempresas en Colombia se declararon en quiebra como resultado de la pandemia. De la misma manera el estudio realizado por la Corporación Interactuar determinó que el 67.7% de esas empresas se quedaron ilíquidas para financiar su operación. Por otro lado, si estas empresas logran reactivarse será muy difícil que puedan acceder a créditos sin un respaldo y acompañamiento especial (El Tiempo, 2020).

Para octubre de 2020, la Cámara de Comercio de Bogotá (CCB) afirmó que entre enero y agosto de ese año se liquidaron 37.000 empresas representando un incremento del 63% frente al mismo periodo del año anterior, no obstante, lo más preocupante es que de este porcentaje el 99% eran Mipymes. Adicionalmente, son muchos los sectores que se han visto afectados, principalmente el de los servicios: los restaurantes, tiendas, bares y peluquerías en un 45% y en porcentajes más pequeños el comercio con el 35,5%, industria con el 12,3% y finalmente la construcción con el 4,7% (Semana, 2020).

Por otro lado, la Superintendencia de Sociedades publicó un informe sobre las estadísticas de insolvencia en el país, donde afirma que “Durante el primer semestre del año la Superintendencia de Sociedades recibió 452 solicitudes de insolvencia, mientras que en el primer semestre de 2019 la suma fue de 576. El inventario con corte al primer semestre arrojó un total de 3.055 procesos de insolvencia, de los cuales 2.449 son procesos de reorganización que representan \$43,2 billones en activos y un total de 126.147 trabajadores. El total de procesos se

divide en 210 empresas de agricultura, 718 de comercio, 351 de construcción, 578 de manufactura, 57 de minería, 819 de servicios y 532 personas naturales” (Semana, 2020).



Ilustración 2 Total de empresas activas en Bogotá y Cundinamarca 2020 Fuente: (La Republica, 2021)

Si bien, el gobierno ha hecho esfuerzos para reducir el impacto de esta tragedia económica, estos no han sido suficientes. A pesar de los diferentes auxilios económicos para ayudar a las empresas más afectadas no ha sido suficiente para reducir despidos masivos y cierres permanentes, causados por la cuarentena.

Según el portal Colombia.as.com para marzo de 2021 de acuerdo al último reporte emitido por el Ministerio de Salud (Minsalud), se registraron 5.963 nuevos casos, para llegar a un total de 2.337.150. El Gobierno Nacional espera que con el Plan Nacional de Vacunación que ya está en marcha, el tercer pico de la pandemia se pueda controlar de una mejor manera.

Respecto a las muertes y recuperaciones a lo largo de la pandemia en el país, van 62.028 muertos y 2.230.195 pacientes que superaron la enfermedad (colombia.as.com, 2021).

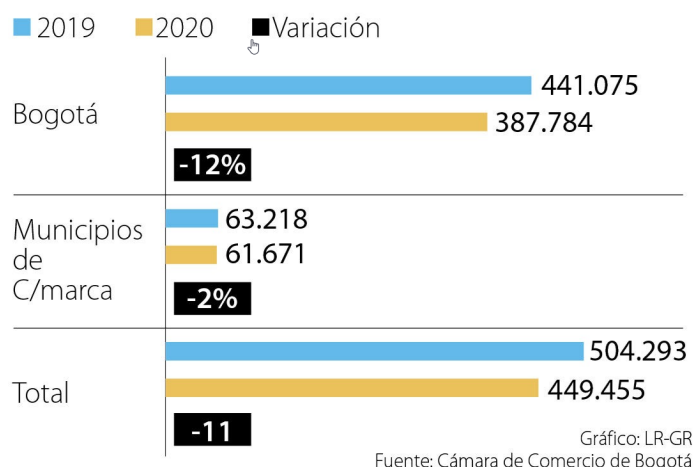
En este orden de ideas, el gobierno de Colombia buscando disminuir la tasa de desempleo aprobó la ley de emprendimiento No 2069 del 31 de diciembre de 2020 (Presidencia de la República, 2020). En esta ley se configura el marco regulatorio para la creación y desarrollo de nuevos emprendimientos y empresas, que hace parte importante del Plan Nacional de Desarrollo 2018-2022 que establece el emprendimiento como la fórmula para alcanzar un nivel más alto de equidad en el país.

Dicha estrategia es reforzada con el documento del Consejo Nacional de Política Económica y Social (CONPES)¹ de emprendimiento con el que el país pretende convertirse en un referente de emprendimiento a nivel regional. Estos marcos regulatorios buscan incentivar la creación, desarrollo y consolidación de pequeñas y medianas empresas, que, agregando nuevas iniciativas, busca beneficiar y fortalecer al sector social, agro y el deporte.

¹ El Consejo Nacional de Política Económica y Social — CONPES — fue creado por la Ley 19 de 1958. Ésta es la máxima autoridad nacional de planeación y se desempeña como organismo asesor del Gobierno en todos los aspectos relacionados con el desarrollo económico y social del país. Para lograrlo, coordina y orienta a los organismos encargados de la dirección económica y social en el Gobierno, a través del estudio y aprobación de documentos sobre el desarrollo de políticas generales que son presentados en sesión. (Departamento Nacional de Planeación, sf)

A través de las estrategias mencionadas se busca mejorar las condiciones de mercado en compras públicas para que, los microempresarios cuenten con facilidades en su participación, y con el acompañamiento de la agencia de emprendimiento e innovación del Gobierno Nacional (iNNpulsas)² que se encarga de identificar, acompañar y promocionar el entorno emprendedor del país.

La ley de emprendimiento conjuga cinco grandes ejes, el primero busca garantizar los costos y medidas que hagan más fácil la constitución y funcionamiento de las empresas a través de la modificación de las tarifas del Instituto Nacional de Vigilancia de Medicamentos y Alimentos (INVIMA)³, una entidad de vigilancia y control que trabaja para la protección de la salud individual y colectiva de los colombianos por medio de normas sanitarias asociadas al consumo y uso de alimentos, medicamentos, entre otros. Además, se encarga de ajustar los niveles de precios del impuesto departamental para el registro de microempresas, aplicar el modelo Sandbox, herramienta que promueve la innovación financiera para ampliar la oferta de

² iNNpulsas. Agencia de emprendimiento e innovación del Gobierno Nacional, que, junto al Ministerio de Comercio, Industria y Turismo, acompaña la aceleración de emprendimientos de alto potencial y a los procesos innovadores y de financiación que permiten escalar a las empresas del país para generar más desarrollo económico, equidad y oportunidades para todos los colombianos. (iNNpulsas, sf)

³ INVIMA. Agencia Regulatoria Nacional, una entidad de vigilancia y control de carácter técnico científico, que trabaja para la protección de la salud individual y colectiva de los colombianos, mediante la aplicación de las normas sanitarias asociadas al consumo y uso de alimentos, medicamentos, dispositivos médicos y otros productos objeto de vigilancia sanitaria. (INVIMA, sf)

servicios a Mipymes (Universidad Externado de Colombia, sf) y finalmente constituir un sistema diferente para microempresas.

20

Como segundo eje se pretende facilitar el acceso al mercado de compras públicas ampliando las mismas incluso para Mipymes con cuantía mínima y tienda online del Estado. La inclusión de las Mipymes en los ajustes de los nuevos criterios de desempate pretende priorizar a empresas lideradas por mujeres como las Sociedades de Beneficio e Interés Colectivo (BIC)⁴.

Un tercer eje es el financiamiento donde se facilita la obtención de los recursos y mejora las condiciones para que emprendedores de medianas y pequeñas empresas accedan a instrumentos financieros a través de la modificación del Objeto social del Fondo Nacional de Garantías (FNG)⁵. También se busca incluir a los mismos financieramente por medio de microcréditos e incentivos tributarios para fomentar aportes al ecosistema.

⁴ BIC. Empresas colombianas configuradas como sociedades de naturaleza comercial, que voluntariamente se proponen combinar las ventajas de su actividad comercial y económica con acciones concretas para propender por el bienestar de sus trabajadores, aportar a la equidad social del país y contribuir a la protección del medio ambiente”. (Confecámaras, sf)

⁵ FNG. El Fondo Nacional de Garantías S.A. es la entidad a través de la cual el Gobierno Nacional busca facilitar el acceso al crédito para trabajadores independientes, micro, pequeñas, medianas, grandes empresas y hogares colombianos, mediante el otorgamiento de garantías. Adicionalmente, el FNG respalda préstamos destinados a financiar la adquisición de viviendas de interés social. (FNG, sf)

Como cuarto eje, se espera actualizar las políticas normativas que se ajusten y

relacionen con la institucionalidad para el emprendimiento y al mismo tiempo el Sistema Nacional de Competitividad e Innovación (SNCI)⁶.



Ilustración 3 Sistema Nacional de Competitividad e Innovación Fuente (SNCI, SF)

Lo que se pretende es unificar las fuentes públicas de financiamiento, la estructuración e identificación de las actividades de iNNpulsa Colombia para el desarrollo empresarial y el

⁶ SNCI. conjunto de leyes, políticas, estrategias, metodologías, técnicas y mecanismos, que se encarga de coordinar y orientar las actividades que realizan las instancias públicas, privadas y académicas relacionadas con la formulación, implementación y seguimiento de las políticas que promuevan la competitividad e innovación del país bajo una visión de mediano y largo plazo, con el fin de promover el desarrollo económico, la productividad y mejorar el bienestar de la población” (SNCI, SF)

emprendimiento, además de beneficiar a los emprendedores que hayan tenido créditos con el Instituto Colombiano de Crédito Educativo y Estudios Técnicos en el Exterior (ICETEX)⁷. 22

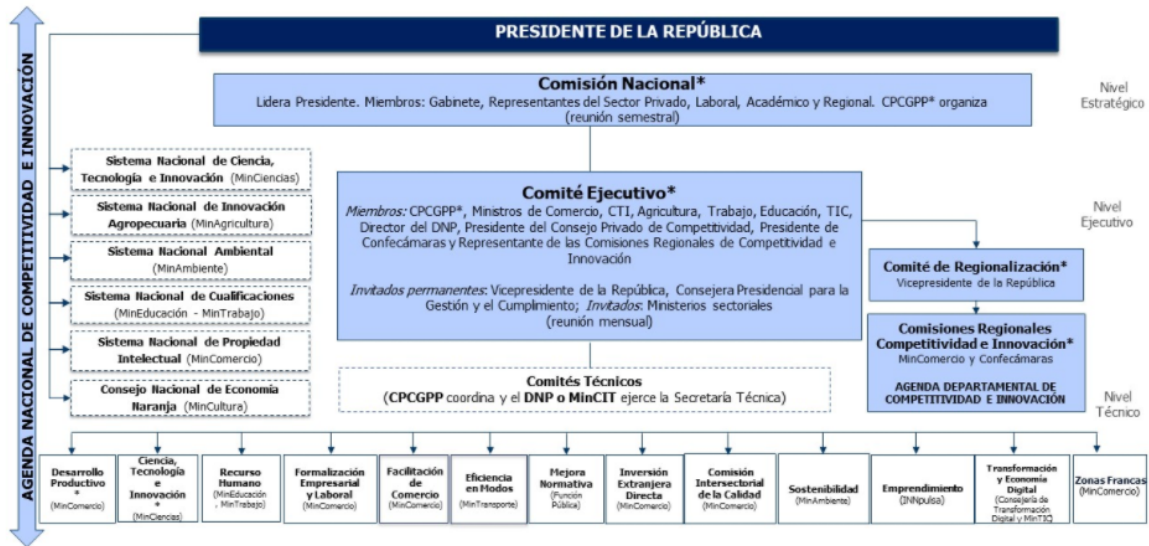
Finalmente, como quinto eje, se pretende facilitar el empoderamiento a los emprendedores y su cultura por medio de los colegios y las Instituciones de Educación Superior, de modo que se comparta educación sobre emprendimiento, con programas de formación a docentes en temas de desarrollo empresarial, apoyados por el Servicio Nacional de Aprendizaje (SENA)⁸, el cual ofrece formación gratuita a millones de colombianos que se benefician con programas técnicos, tecnológicos y complementarios enfocados en el desarrollo económico y social del país, donde se profundizarán temas financieros, jurídicos y de penetración de mercados.

⁷ ICETEX. Entidad del Estado que promueve la Educación Superior a través del otorgamiento de créditos educativos y su recaudo, con recursos propios o de terceros, a la población con menores posibilidades económicas y buen desempeño académico. Igualmente, facilita el acceso a las oportunidades educativas que brinda la comunidad internacional para elevar la calidad de vida de los colombianos y así contribuir al desarrollo económico y social del país. (ICETEX, sf)

⁸ SENA. Establecimiento público del orden nacional, con personería jurídica, patrimonio propio e independiente, y autonomía administrativa; Adscrito al Ministerio del Trabajo de Colombia. Ofrece formación gratuita a millones de colombianos que se benefician con programas técnicos, tecnológicos y complementarios que, enfocados en el desarrollo económico, tecnológico y social del país, entran a engrosar las actividades productivas de las empresas y de la industria, para obtener mejor competitividad y producción con los mercados globalizados. (SENA, SF)

Si bien, las intenciones son buenas, existen sectores de la sociedad que observan con pesimismo la ley del emprendimiento, puesto que para la coyuntura actual de semejante proporción se puede concluir que las estrategias mencionadas no son suficientes para mitigar el impacto del fenómeno mundial. Es así como Carlos Fernández, investigador del Centro de Estudios e Investigaciones Sociales (CEIS) del semanario la VOZ⁹, contradice la ley 2069 del emprendimiento en Colombia. Por otro lado, asegura que es una estrategia que se aprobó de manera apresurada puesto que tan solo un mes antes de aprobada la ley del Consejo Nacional de Política Económica y Social (CONPES) había aprobado el documento 4011 sobre Política Nacional de Emprendimiento. Fernández asegura que no solo este proyecto se había presentado por otros congresistas en años anteriores. Esta normatividad ya estaba legislada desde hace más de 30 años, por lo que la nueva ley no hace ningún aporte nuevo ni siquiera modifica la definición de emprendimiento que se mencionó en la ley 1014 de 2006:

Una manera de pensar y actuar orientada hacia la creación de riqueza. Es una forma de pensar, razonar y actuar centrada en las oportunidades, planteada con visión global y llevada a cabo mediante un liderazgo equilibrado y la gestión de un riesgo calculado, su

⁹ Semanario VOZ. Es un periódico colombiano ideológicamente de izquierda dirigido desde 1994 por Carlos Lozano Guillén. El periódico fue fundado el 20 de julio de 1957 por el Partido Comunista Colombiano que en aquel entonces era una organización política declarada ilegal por la dictadura del general Gustavo Rojas Pinilla.

resultado es la creación de valor que beneficia a la empresa, la economía y la sociedad (Fernandez, 2021)

24

Según Fernández este tipo de definición se le puede otorgar a cualquier tipo de negocio sin tener en cuenta si es pequeño o grande. Por lo que la estrategia del Gobierno es evitar que los miles de desempleados por la pandemia, no busquen trabajo en empresas constituidas, incentivando a que creen su propia empresa, lo que permitiría generar más impuestos que irían a las arcas del Estado. Por otro lado, se le arrebató la seguridad y estabilidad al empleado puesto que como bien se sabe, el número de empresas que inician en Colombia es muy alto pero al mismo tiempo muchas de ellas quiebran al año.

Por lo tanto, la estrategia es sencilla. En primer lugar, la coyuntura mundial de la pandemia permite que se “legalice” por debajo de la mesa los despidos masivos beneficiando a las grandes empresas. En segundo lugar, buscar como esos desempleados no busquen más trabajo porque los indicadores suben y eso no es bueno para la nación, en este orden, lo que busca la ley de emprendimiento es facilitar la creación de empresas legales para evitar la informalidad y de paso generar impuestos a los nuevos emprendimientos.

CYRCI¹⁰ asegura que la ley de emprendimiento no tiene plazos justos para las Mipymes, puesto que dicha ley permite que se les pague a 60 días, si se compara con empresas grandes, no cuentan con el músculo financiero para dar estos plazos. “¿Cómo puede una Nación Emprendedora permitir que siga trascendiendo en Colombia la cultura del más grande se financia del más pequeño y ser avalado por una Ley de la República?” (Cárdenas Muñoz, 2020).

Fernández también asegura que los vacíos jurídicos no son tan claros cuando se pretende darle cabida a un gran número de emprendedores, puesto que las convocatorias son por tiempos limitados, lo que contradice la reiterada inclusión que menciona la ley.

Lo deseable es que corrija y abra de nuevo la convocatoria desde la fecha que entre en vigencia la ley de emprendimiento y por un término como mínimo de 3 meses más, estos deberían ser, por lo menos, hasta el final del primer trimestre de 2021, así no solo se respetaría la legalidad, sino que se abriría la puerta a que más emprendedores logren alianzas para hacer parte de la “arenera”. En un sector que exige tanta legalidad, la primera en dar ejemplo debería ser la Autoridad, piensa uno en la máxima de este gobierno “Equidad, Legalidad y Emprendimiento” (Cárdenas Muñoz, 2020).

¹⁰ CYRCY. Grupo de Investigación en Contratación y Resolución de Controversias Internacionales de la Universidad Externado de Colombia

Indudablemente el Covid-19 afectó la economía de los países del mundo a unos más fuerte que a otros. Los gobiernos fueron tomados por sorpresa de modo que los que contaban con recursos suficientes pudieron resistir eficientemente. Sin embargo, las sociedades más débiles han recurrido a estrategias que minimicen el impacto en un mundo lleno de inequidad, donde la creatividad de los gobiernos debe estar enfocada en la implementación de estrategias que protejan a los menos favorecidos, esto es vital para que el ciclo de la economía no colapse y terminen muriendo más personas por la situación económica que por la pandemia.

4. Entre el desempleo y la pandemia

Según el DANE, para marzo de 2021, de la población ocupada del país la tasa de desempleo fue del 13.3%, que comparado con el año anterior fue del 9.3% y las mujeres se vieron más afectadas puesto que a nivel nacional las mujeres empleadas se redujeron en 10.5% y los hombres en el 4.3% frente al año anterior (DANE, 2021).



Ilustración 4 Tasa global de participación, ocupación y desempleo



Ilustración 5 Principales Indicadores del mercado laboral marzo 2021

En esta línea, según se lee en las estadísticas del DANE, en marzo de 2021, la tasa de desempleo en el total de las 13 ciudades y áreas metropolitanas fue 15,4%, lo que representó un aumento de 5,0 puntos porcentuales frente al mismo mes del año anterior (10,4%). La tasa global de participación se ubicó en 64,3%, lo que significó una reducción de 2,1 puntos porcentuales frente a noviembre del 2019 (66,4%). Entre tanto, la tasa de ocupación fue 54,4%, lo que representó una disminución de 5,1 puntos porcentuales respecto al mismo mes del 2019 (59,5%) (Velasquez, 2021).

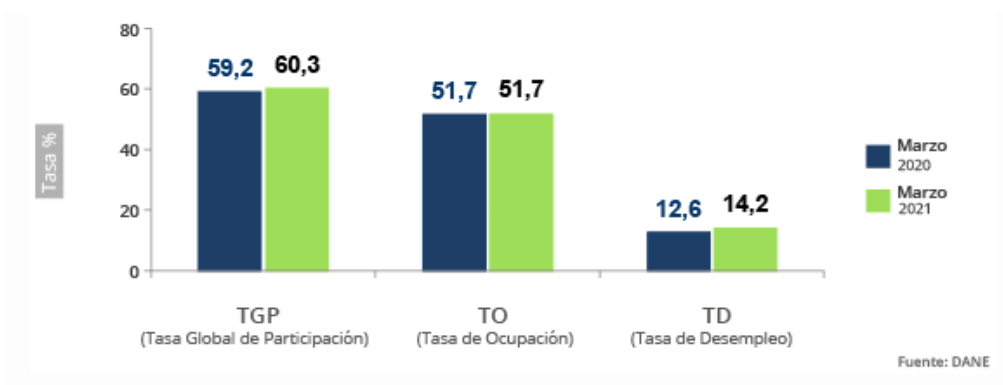

Ilustración 6 Tasa de desempleo desestacionalizada Fuente: (Revista Semana, 2020)

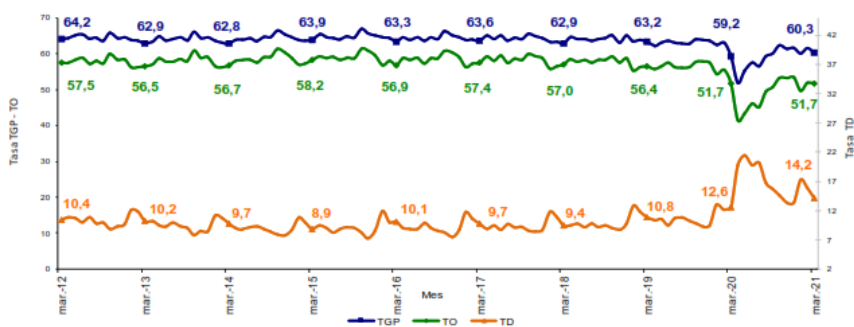
Tabla 1 Indicadores de desempleo 2020 / 2021 Fuente: DANE

| INDICADORES DE DESEMPLEO 2020/2021 | | | | | | | | | | | | | |
|--|-------|-------|-------|-------|-------|-------|-------|-------|-------|-------|-------|-------|-------|
| %tasa global de participación, de ocupación y desempleo. | | | | | | | | | | | | | |
| Ocupados, desocupados e inactivos. (en miles) | | | | | | | | | | | | | |
| Total Nacional desestacionalizada | | | | | | | | | | | | | |
| Serie mensual 01 - 21 | | | | | | | | | | | | | |
| Concepto | 2020 | | | | | | | | | | | 2021 | |
| | Mar | Abr | May | Jun | Jul | Ago | Sep | Oct | Nov | Dic | Ene | Feb | Mar |
| TGP | 60 | 52 | 55 | 57 | 57 | 59 | 60 | 61 | 61 | 61 | 61 | 62 | 61 |
| TO | 53 | 41 | 44 | 46 | 46 | 49 | 51 | 52 | 52 | 52 | 52 | 53 | 53 |
| TD | 12 | 20 | 21 | 21 | 20 | 17 | 16 | 16 | 15 | 14 | 15 | 15 | 14 |
| Ocupados | 20868 | 16414 | 17373 | 18241 | 18210 | 19618 | 20193 | 20637 | 20789 | 20977 | 20774 | 21163 | 21131 |
| Desocupados | 2936 | 4075 | 4661 | 4722 | 4463 | 4002 | 3875 | 3802 | 3632 | 3532 | 3617 | 3595 | 3399 |
| Inactivos | 15789 | 19244 | 17813 | 17054 | 16951 | 16225 | 15845 | 15631 | 15693 | 15611 | 15691 | 15441 | 15550 |

Fuente: DANE - Encuesta Continua de Hogares, Gran Encuesta Integrada de Hogares

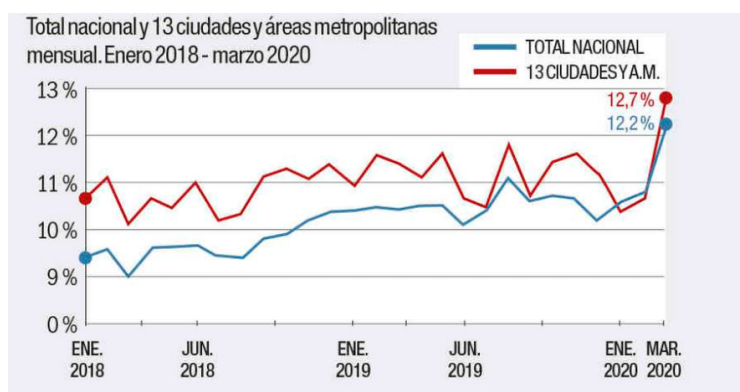
Nota: cifras preliminares debido al método de estimación. Las series pueden ser modificadas al incorporarse nueva información.

Actualizado el 30 de abril de 2021

Tabla 2 Brecha en la tasa de desempleo por dominio geográfico

Tabla 1. Brecha en la tasa de desempleo por dominio geográfico
Trimestre móvil diciembre 2020 - febrero 2021

| Dominio geográfico | Tasa de desempleo (%) | | |
|---|-----------------------|---------|-----------------|
| | Hombres | Mujeres | Brecha en p.p.* |
| Total nacional | 11,7 | 20,7 | -9,0 |
| Otras cabeceras[^] | 12,2 | 21,6 | -9,4 |
| Centros poblados y rural disperso | 5,2 | 15,2 | -9,9 |
| 10 ciudades^{^^} | 14,6 | 24,0 | -9,4 |
| 13 ciudades y áreas metropolitanas | 14,6 | 21,4 | -6,8 |

Fuente: DANE, Gran Encuesta Integrada de Hogares (GEIH).

4.1 Indicadores de mercado laboral según sexo

La pandemia no solo generó el más grande desempleo que ha vivido el país en los últimos años, sino que también se evidenció otra problemática con la que se ha batallado durante mucho tiempo. Por cada hombre que pierde su empleo son 2.2 mujeres que también lo hacen, lo cual demuestra que la problemática de género sigue prevaleciendo. Si bien el gobierno nacional viene implementando estrategias de contratación pública donde le da relevancia a las mujeres, lo cierto es que se necesita un esfuerzo mayor donde se una la empresa privada y se disminuya esta brecha.

Para el trimestre móvil diciembre 2020 - febrero 2021 la tasa de desempleo para las mujeres fue 20,7% y para los hombres 11,7%.

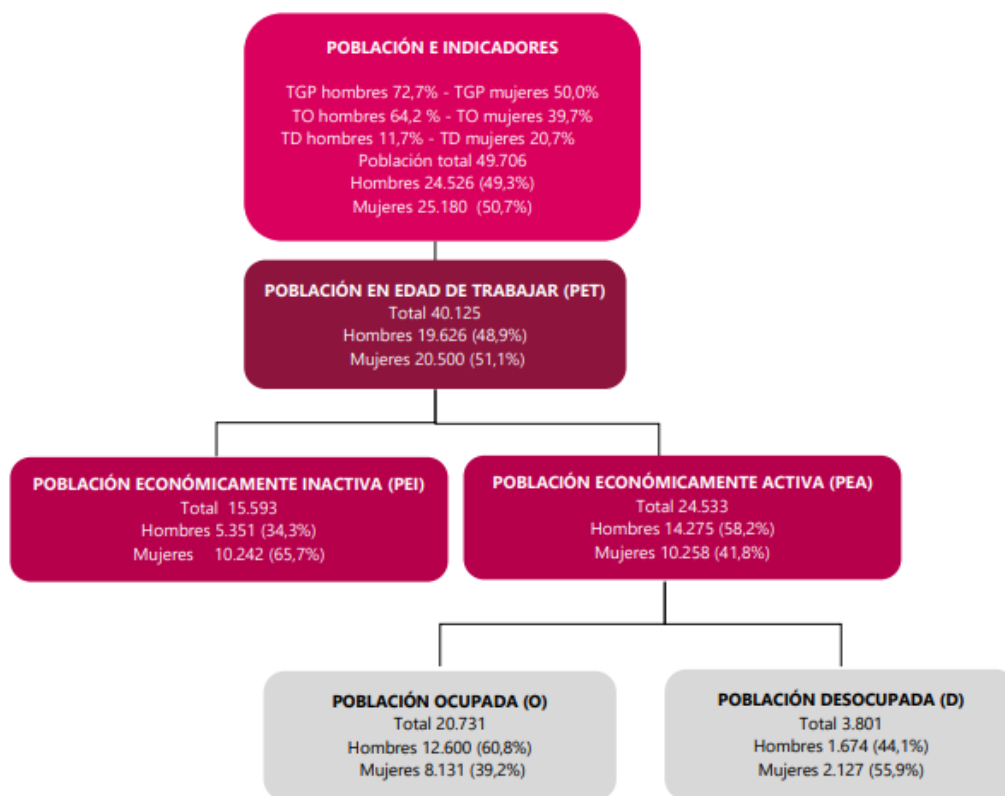

Fuente: DANE, GEIH.

Cifras de población en miles de personas.

* Se excluye la población de las ciudades capitales de los departamentos de la Amazonía y la Orinoquía, denominados Territorios Nacionales antes de la Constitución de 1991.

Ilustración 8 Indicadores de mercado laboral según sexo Fuente: DANE

Población desocupada según sexo

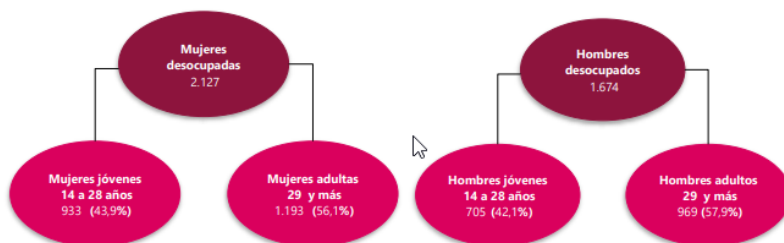

Fuente: DANE, GEIH.

Cifras de población en miles de personas.

Nota: La información de jóvenes puede consultarse en el anexo de mercado laboral de la juventud.

Las mujeres jóvenes desocupadas de 14 a 28 años de edad corresponden al

31

43,9% de las desocupadas; mientras que, los hombres jóvenes representan el 42,1% de los desocupados.

Brechas en las tasas de desempleo y ocupación



Ilustración 9 Brechas en las tasas de desempleo y ocupación Fuente: DANE

Brechas en las tasas de desempleo para las 13 ciudades y áreas metropolitanas

Las mayores brechas que se destacan por ciudad son:

1. Barranquilla A.M.: -9,0 p.p.
2. Cali A.M.: -9,0 p.p.
3. Montería: -8,3 p.p.

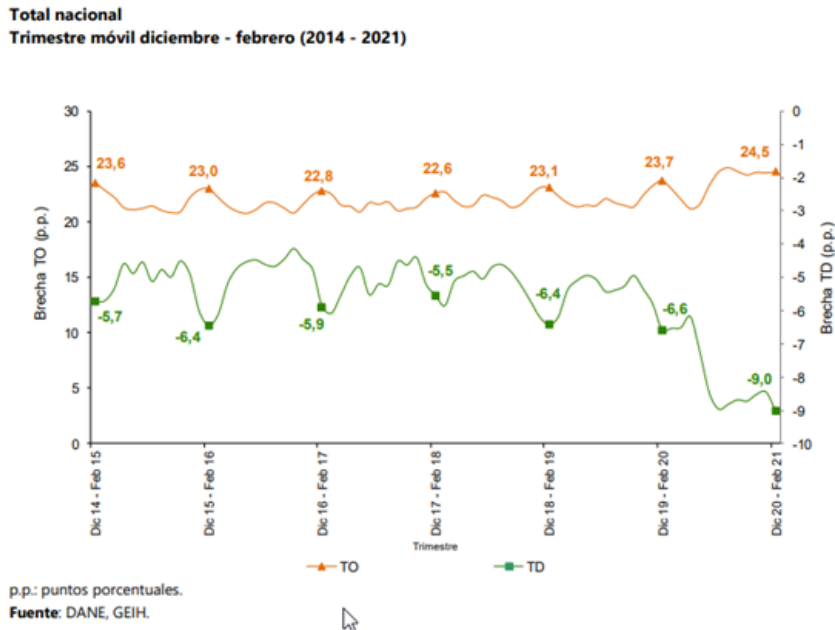
Trimestre móvil diciembre 2020 - febrero 2021



Ilustración 10 Brecha en la tasa de desempleo de las 13 ciudades y áreas metropolitanas Fuente DANE

La informalidad es un tema estructural del mercado laboral, el cual es una desigualdad entre lo que se demanda y lo que se oferta en términos laborales, es así que casi la mitad de los ocupados son informales pero que con la pandemia se incrementaron significativamente. Por otro lado, los incentivos del gobierno no son suficientes para que hombres y mujeres del campo migren a las ciudades en busca de trabajo formal, pero al no poderse emplear se orientan hacia la informalidad.

Según Ana María Sánchez, columnista del diario la República:

En cuanto al análisis por sexo que realiza el DANE, se estableció que, en el periodo de estudio mencionado, en las 13 ciudades y áreas metropolitanas la proporción de hombres ocupados informales fue de 47,4%, lo que representó un aumento de 2,2 puntos porcentuales comparado con el trimestre móvil diciembre 2019 – febrero 2020 (45,2%). Entre tanto, la proporción para las mujeres fue de 49,1%, mientras que en el trimestre móvil diciembre 2019 – febrero 2020 fue 48,6%. (Sánchez, 2021)

4.2 Total nacional de inactivos

33

La población nacional inactiva para el trimestre enero – marzo de 2021 fue de 15.793 miles de personas. La población inactiva se dedicó principalmente a realizar oficios del hogar (44,3%) y a estudiar (33,8%).

| Tipo de actividad | Total Nacional | | | | |
|---------------------------|----------------|--------------|----------------|--------------------|----------------------|
| | Ene - Mar 21 | Ene - Mar 20 | Distribución % | Variación absoluta | Contribución en p.p. |
| Población inactiva | 15.793 | 15.231 | 100 | 562 | |
| Oficios del hogar | 6.990 | 6.584 | 44,3 | 406 | 2,7 |
| Otros° | 3.469 | 3.333 | 22,0 | 135 | 0,9 |
| Estudiando | 5.335 | 5.313 | 33,8 | 22 | 0,1 |

Fuente: DANE, GEIH

Otros°: Incapacitado permanente para trabajar, rentista, pensionado, jubilado, personas que no les llama la atención o creen que no vale la pena trabajar.

Nota: Poblaciones en miles.

Ilustración 11 Distribución porcentual, variación absoluta y contribución a la variación de la población inactiva enero - marzo (2021/2020)

4.3 Ciudades con mayor y menor tasa de desempleo

- Riohacha: Tasa de desempleo 23,2%; tasa global de participación 58,2%; tasa de ocupación 44,7% y tasa de subempleo objetivo 19,0%.
- Cúcuta AM: Tasa de desempleo 22,5%; tasa global de participación 60,7%; tasa de ocupación 47,0% y tasa de subempleo objetivo 14,8%.
- Quibdó: Tasa de desempleo 21,9%; tasa global de participación 49,4%; tasa de ocupación 38,6% y tasa de subempleo objetivo 3,0%.

Las ciudades que presentaron las menores tasas de desempleo fueron:

- Cartagena: Tasa de desempleo 11,5%; tasa global de participación 56,6%; tasa de ocupación 50,1% y tasa de subempleo objetivo 8,3%.
- Barranquilla AM: Tasa de desempleo 11,6%; tasa global de participación 60,7%; tasa de ocupación 53,6% y tasa de subempleo objetivo 15,3%.
- Bucaramanga AM: Tasa de desempleo 15,0%; tasa global de participación 63,8%; tasa de ocupación 54,3% y tasa de subempleo objetivo 11,1%.

Tabla 3 Ciudades con mayor y menor tasa de desempleo

| Enero - marzo 2021 | | | | | | | |
|--------------------------------|-------------|-------------|-------------|-------------|-------------|-------------|--------------|
| Dominio | TGP | TO | TS (subj) | TS (obj) | TD (2021) | TD (2020) | Variación TD |
| Riohacha | 58,2 | 44,7 | 31,5 | 19,0 | 23,2 | 17,6 | + |
| Cúcuta AM | 60,7 | 47,0 | 30,3 | 14,8 | 22,5 | 19,8 | + |
| Quibdó | 49,4 | 38,6 | 13,4 | 3,0 | 21,9 | 22,5 | - |
| Ibagué | 55,7 | 43,6 | 16,4 | 6,9 | 21,7 | 19,4 | + |
| Neiva | 57,6 | 45,7 | 16,1 | 9,0 | 20,6 | 17,9 | + |
| Valledupar | 58,6 | 46,6 | 28,7 | 11,9 | 20,4 | 19,0 | + |
| Bogotá DC | 67,0 | 53,6 | 23,8 | 11,1 | 20,1 | 11,8 | + |
| Tunja | 58,0 | 46,5 | 14,4 | 7,0 | 19,8 | 15,9 | + |
| Villavicencio | 62,7 | 50,7 | 19,1 | 8,7 | 19,1 | 15,6 | + |
| Popayán | 56,1 | 45,5 | 11,5 | 6,7 | 18,9 | 17,0 | + |
| Manizales AM | 57,6 | 46,7 | 15,2 | 5,9 | 18,9 | 14,9 | + |
| Cali AM | 67,6 | 54,9 | 29,1 | 14,8 | 18,7 | 14,0 | + |
| Armenia | 59,6 | 48,6 | 21,4 | 10,7 | 18,6 | 19,0 | - |
| *Total 23 ciudades y AM | 63,5 | 52,0 | 23,6 | 11,2 | 18,2 | 13,0 | + |
| Total 13 ciudades y AM | 64,2 | 52,6 | 23,9 | 11,3 | 18,1 | 12,6 | + |
| Medellín AM | 63,8 | 52,4 | 22,0 | 9,8 | 17,9 | 12,9 | + |
| Montería | 57,1 | 47,4 | 18,0 | 9,4 | 17,1 | 12,4 | + |
| Florencia | 60,0 | 49,9 | 15,2 | 8,7 | 16,8 | 18,1 | - |
| Santa Marta | 57,7 | 48,7 | 22,9 | 11,2 | 15,6 | 13,4 | + |
| Pereira AM | 58,3 | 49,3 | 10,3 | 5,8 | 15,5 | 12,3 | + |
| Sincelejo | 61,0 | 51,6 | 25,9 | 12,1 | 15,4 | 14,6 | + |
| Pasto | 66,6 | 56,5 | 31,0 | 12,5 | 15,1 | 14,2 | + |
| Bucaramanga AM | 63,8 | 54,3 | 19,4 | 11,1 | 15,0 | 11,8 | + |
| Barranquilla AM | 60,7 | 53,6 | 28,7 | 15,3 | 11,6 | 9,1 | + |
| Cartagena | 56,6 | 50,1 | 24,4 | 8,3 | 11,5 | 9,9 | + |

Fuente: DANE, Gran Encuesta Integrada de Hogares.

(+) (-): Aumento o disminución de la TD del trimestre de cada ciudad frente al mismo periodo del año anterior.

*El total de las 23 ciudades no incluye San Andrés por tener una distribución de la muestra diferente.

En este sentido, Bogotá fue la ciudad con mayores restricciones por causa de los picos de contagio, fue la que registró la mayor variación de la tasa de desempleo con un 8,3%, que se vio en las 13 principales ciudades.

Por su parte, Medellín con una tasa de 17,9% de desempleo, le significó la pérdida de 133.000 puestos de trabajo. Esto como resultado de las restricciones.

En marzo de 2021, la tasa de desempleo fue 14,2 % en el total nacional. En 13 ciudades y áreas metropolitanas fue de 18,1 %.

Tabla 4 Tasa de desempleo marzo 2021 Fuente: DANE

| Tasas (%) | Total Nacional | | | Total 13 ciudades y áreas metropolitanas | | |
|------------------------------------|----------------|------------|------------|--|------------|------------|
| | Marzo 2021 | Marzo 2020 | Marzo 2019 | Marzo 2021 | Marzo 2020 | Marzo 2019 |
| Tasa global de participación - TGP | 60,3 | 59,2* | 63,2 | 64,2* | 60,9* | 66,7 |
| Tasa de ocupación - TO | 51,7 | 51,7* | 56,4 | 53,4 | 52,8* | 58,7 |
| Tasa de desempleo - TD | 14,2* | 12,6* | 10,8 | 16,8* | 13,4* | 12,0 |
| Tasa de subempleo subjetivo - TSS | 25,8 | . | 27,6 | 24,9 | . | 25,1 |
| Tasa de subempleo objetivo - TSO | 10,1 | . | 10,5 | 11,3 | . | 10,9 |

* Variación estadísticamente significativa.
 Notas: • El dominio total nacional no incluye la población de los departamentos de Amazonas, Arauca, Casanare, Guainía, Guaviare, Putumayo, Vaupés, Vichada y San Andrés.
 • 13 ciudades y áreas metropolitanas incluye Bogotá D.C., Medellín A.M., Cali A.M., Barranquilla A.M., Bucaramanga A.M., Manizales A.M., Pereira A.M., Cúcuta A.M., Pasto, Ibagué, Montería, Cartagena y Villavicencio.
 • Datos expandidos con proyecciones de población elaboradas con base en los resultados del Censo 2005.
 Fuente: DANE, GEIH.

4.4 Población ocupada

Según el DANE, 271.000 personas se sumaron a la población ocupada en marzo de 2021, lo que representa un incremento de 1,3 % en comparación con marzo de 2020. La población desocupada creció en 15,8 %, con 468.000 personas de más y la inactividad se redujo en 1,5 %.

Tabla 5 Población ocupada, desocupada e inactiva Fuente: DANE

| Miles de personas | Total Nacional | | | Miles de personas | Total 13 ciudades y áreas metropolitanas | | |
|----------------------|----------------|------------|--------------------|-------------------|--|------------|--------------------|
| | Marzo 2021 | Marzo 2020 | Variación absoluta | | Marzo 2021 | Marzo 2020 | Variación absoluta |
| Población ocupada | 20.801 | 20.531 | +271 | 10.059 | 9.809 | +250 | |
| Población desocupada | 3.437 | 2.969 | +468* | 2.031 | 1.516 | +515* | |
| Población inactiva | 15.970 | 16.210 | -239 | 6.743 | 7.261 | -518* | |

* Variación estadísticamente significativa.
 Notas: • Datos expandidos con proyecciones de población elaboradas con base en los resultados del Censo 2005.
 • Los resultados de la variación absoluta pueden diferir por los valores aproximados a mil.
 • Los datos de las poblaciones están en miles de personas.
 • El dominio total nacional no incluye la población de los departamentos de Amazonas, Arauca, Casanare, Guainía, Guaviare, Putumayo, Vaupés, Vichada y San Andrés.
 • 13 ciudades y áreas metropolitanas incluye Bogotá D.C., Medellín A.M., Cali A.M., Barranquilla A.M., Bucaramanga A.M., Manizales A.M., Pereira A.M., Cúcuta A.M., Pasto, Ibagué, Montería, Cartagena y Villavicencio.
 Fuente: DANE, GEIH.

Claramente el mercado laboral informal se tomó las principales ciudades de Colombia. Comerciantes que tuvieron que cerrar sus negocios, inmigrantes que se quedaron varados en el país y jóvenes que no se ubicaron en una empresa encontraron en la informalidad un medio de sobrevivencia (Portafolio, 2021).

5. El desempleo generado por el Covid-19 y el incremento de la pobreza

38

En 2020 la pandemia hizo subir la pobreza, lo que obligó al gobierno a tomar acciones de mitigación como el ingreso solidario¹¹. Según el DANE en ese mismo año la pobreza monetaria del país llegó al 42.5% para un aumento de 6,8 puntos porcentuales frente al indicador de 35,7 por ciento de 2019 (El Tiempo, 2021).

Es así, que el país cerró el año anterior con 21 millones de personas en situación de pobreza monetaria¹². Sin embargo, la pobreza extrema¹³ superó toda expectativa pues 7.47 millones de habitantes en Colombia se encuentran en esta situación presentando un aumento frente al 2019 de 2.79 millones.

¹¹ Ingreso Solidario; es un programa de apoyo económico del Gobierno Nacional a hogares en condición de pobreza, pobreza extrema y en condición de vulnerabilidad económica, cuyo fin es mitigar en esa población los impactos derivados de la emergencia causada por el COVID-19.

¹² Pobreza Monetaria: Según el DANE, un hogar colombiano tiene pobreza monetaria si el ingreso mensual por persona es inferior a 327.674 pesos (unos 72 euros). ... "En 2019 el porcentaje de personas en situación de pobreza monetaria extrema, en el total nacional, fue 9,6 %.

¹³ Pobreza extrema: el ingreso per cápita debe ser de \$137.350 para no estar en situación de malnutrición.

De la misma manera, la desigualdad también aumentó de acuerdo con el coeficiente Gini¹⁴ que se mide de 0 a 1 y cuanto más alto el número, más inequidad se presenta, por lo que pasó de 0.505 a 0.537, por lo que se puede ver un aumento que no se veía desde 2012. (El Tiempo, 2021).

Según el director de Fedesarrollo¹⁵ Luis Fernando Mejía “Los activos laborales son la principal fuente de ingreso para más de 90 % de los hogares colombianos. Lo que pase con la generación de ingresos a través del mercado laboral se relaciona con la pobreza” (Mejía, 2020).

El portal Infobae asegura que Colombia como resultado de la pandemia entró en los países de América Latina donde más creció la pobreza en 2020. Esto porque la Nación pasó del 31.7% al 38.7% según la Cepal¹⁶, de igual manera Colombia fue uno de los países que registró mayor tasa de desempleo en el año anterior (Infobae, 2021).

¹⁴ El coeficiente de Gini es una medida de la desigualdad ideada por el estadístico italiano Corrado Gini. Normalmente se utiliza para medir la desigualdad en los ingresos dentro de un país

¹⁵ Fedesarrollo: La Fundación para la Educación Superior y el Desarrollo (Fedesarrollo) es una entidad privada sin ánimo de lucro establecida en 1970, se dedica a la investigación en temas de política económica y social. Su propósito es contribuir al diseño, seguimiento y mejoramiento de las políticas públicas.

¹⁶ Cepal: La Comisión Económica para América Latina (CEPAL) es una de las cinco comisiones regionales de las Naciones Unidas y su sede está en Santiago de Chile. Se fundó para contribuir al desarrollo económico de América Latina, coordinar las acciones encaminadas a su promoción y reforzar las relaciones económicas de los países entre sí y con las demás naciones del mundo.

Infortunadamente la gran mayoría de países de América Latina son los más

40

afectados por la pandemia del Covid-19. Si bien Colombia ha venido trabajando fuerte para ser una de las economías más fuertes de la región, lo cierto es que este tipo de coyunturas mundiales afectan fuertemente lo logrado hasta el momento. Es difícil pensar que muchos años de trabajo elaborando un plan de acción para disminuir la pobreza en uno o dos puntos porcentuales en el rango de un año se haya perdido por la pandemia.

La pobreza extrema es una problemática a la que se le debe poner toda la atención. Sin el esfuerzo de toda la sociedad donde se busquen los mismos objetivos, será complicado que en el mediano plazo todo lo ganado se pueda recuperar. Los colombianos se caracterizan por su pujanza laboral, la creatividad, los nuevos emprendimientos y la innovación. Estos son el camino de la reinversión donde superando las diferencias, seguramente la economía saldrá adelante mejorando la calidad de vida de sus habitantes.

Las empresas colombianas tuvieron un gran desafío con la pandemia desde el inicio hasta marzo del 2021, ya que muchas compañías tuvieron que reinventar sus negocios, buscar ayudas del gobierno o de bancos para poder sostenerse. Las empresas que no se pudieron sostener tuvieron que despedir personas o incluso liquidar la empresa, lo cual afectó el desempleo en todas las regiones del país.

Una de las compañías que decidimos entrevistar fue Pullman Tours la cual pertenece al sector del turismo. Ya que es uno de los sectores más afectados y pueden aportar conocimientos más cercanos a lo sucedido. La persona que se entrevista es el presidente y fundador de la compañía Enrique Moreno.

¿A qué industria o sector pertenece y explique el modelo de negocio?

“La compañía se sitúa en el sector de turismo corporativo y vacacional. Nuestro modelo de negocio se basa en encontrar los mejores planes a nuestros clientes para sus viajes.” (Moreno,2021)

¿Cuál fue el primer problema con el que se encontraron al empezar la pandemia se vieron afectados directa o indirectamente?

Nosotros nos vimos afectados directamente, el primer problema fue el desconocimiento. Después, la falta de buena información y comunicación a nivel mundial. Así como por ejemplo que cerraban Ecuador, pero no Estados Unidos y cada país tenía sus restricciones para entrar y para salir. Incluso dentro del mismo país las ciudades empezaron a tener

restricciones. Que además iban cambiando cada día o cada semana por lo que generaba mucha confusión. Por otro lado, se empezaron a ver las bancarrotas de aerolíneas y hoteles los cuales son nuestros principales aliados. Adicionalmente, dentro de la compañía empezamos a ver que esta situación se alargaba y que los contratos que teníamos con nuestros empleados que estaban a término indefinido era muy difícil de terminar, ya que son personas que llevan mucho tiempo dentro de la compañía. Pero al ver que la situación no mejoraba tuvimos que pasar de 140 personas a 28 y de 18 puntos de venta físicos a 2. Esto ocasionado a que nuestras ventas durante 15 meses fueron casi de 0. (Moreno,2021)

¿Qué soluciones buscaron para ahorrar gastos y mantener a sus empleados sin liquidarlos?

Primero, Ayudas del gobierno, bajando el IVA, pagos retrasados en ciertas deudas y ayudas de la banca de segundo piso con préstamos. Las cuales o fueron suficiente. Segundo, Tratar de que los empleados siguieran en la compañía durante los momentos difíciles. Pero llega un momento en donde tu flujo de caja no da para más. Finalmente, Inversión en tecnología para agilizar procesos. Esto con el fin de que la gente ya no quería salir más de casa y buscaba la manera de hacer todo desde casa por prevención al virus. (Moreno, 2021)

¿Qué tipo de ayudas buscaron y que soluciones apporto el gobierno para que el sector empresarial no quebrara?

Nuestro enfoque principal con el gobierno fue pedirle al ministerio de trabajo que fuera más amplio con nuestra situación. Que extendieran los términos tributarios para que el

pago de ellos fuera más flexible y no fuera tan exigente debido a la situación que estábamos viviendo y más que todo el sector del turismo. (Moreno, 2021)

43

¿Qué enseñanzas les deja la pandemia desde el punto de vista laboral?

Lo primero que nos enseña es lo frágil que es uno. Nosotros somos una de las empresas más grandes de turismo en Latinoamérica y la pandemia así y todo nos dio un golpe muy duro económicamente. Segundo que debes diversificar tu negocio, nosotros buscamos nuevas oportunidades que se presentaban durante la pandemia, así como lo fueron con los vuelos humanitarios y los planes de viajes a vacunarse en el exterior. (Moreno,2021)

¿Qué soluciones pudo haber hecho la gente y el gobierno para amortiguar el desempleo en el país?

Por parte el gobierno tuvo que haber invertido más en la vacunación y el manejo del tapabocas el cual ayuda a mitigar el efecto de la pandemia. Por parte de la gente, pienso que las empresas deben de dar la información correcta a sus empleados para que ellos se vacunen, se cuiden y cuiden a los demás para que podamos volver pronto a la normalidad. (Moreno, 2021)

Moreno, E., comunicación personal, 28 de octubre de 2021

Por otro lado, otra industria que se vio muy afectada fue la financiera. Por ende, se entrevistó a Fernando Cabal Sinisterra, Gerente General de la empresa Ingefin S.A.S, la cual pertenece al sector financiero siendo una empresa de factoring que ayuda a dar liquidez a otras

empresas a cambio de la compra de facturas. Es similar a una mesa de dinero donde

44

recauda dinero de personas que tienen dinero extra y se le entrega a un mayor interés a quien la necesita.

Las preguntas fueron las siguientes:

¿Cuál fue el primer problema con el que se encontraron al empezar la pandemia, se vieron afectados directa o indirectamente?

“Nosotros nos vimos afectados por varios frentes siendo que cuando empezó la pandemia no podíamos ni siquiera abrir la oficina y por ende no se podía producir dinero. Absolutamente todo el mercado estaba parado, la gente no solicitaba liquidez por miedo a endeudarse en estas épocas difíciles y no poder pagar y la gente a la que le sobraba tampoco la quería poner a rentar por miedo a necesitarla en algún momento porque era un época de mucha incertidumbre.”(Cabal, 2021)

¿Qué soluciones buscaron para ahorrar gastos y mantener a sus empleados sin liquidarlos?

“Las soluciones para reducir gastos fue reducir el personal sacando a aquellos empleados que ya habían cumplido con las semanas de jubilación y solo les hacía falta cumplir la edad para empezar a recibir la pensión por lo cual lo entendieron aunque no fue una decisión fácil. Para el resto de los empleados hicimos hasta lo imposible por tenerlos con nosotros hasta que reabrieran el país, lo cual así fue. Adicional, nos tocó movilizarnos de oficina a un edificio más pequeño donde el arriendo es mucho menor y no hay gastos de seguridad ya que no se necesita guarda adicional para la oficina sino que el mismo del edificio da tranquilidad.” (Cabal, 2021)

¿Cómo manejaron la situación hasta marzo 2021?

“En octubre y noviembre del 2020 ya se empezó a reabrir un poco más el país, no fue instantáneo pero era algo gradual que por lo menos nos permitía re abrir la oficina para continuar en búsqueda de nuevos negocios y reasumir los que habían antes de que llegara el covid-19 a Colombia. Aunque los negocios a los que apenas se estaba llegando a un acuerdo antes de la pandemia fue imposible reasumirlos por la incertidumbre de las personas.”(Cabal,2021)

¿Qué tipo de ayudas buscaron y que soluciones aportó el gobierno para que el sector empresarial no quebrara?

“Escuché que el gobierno ayudó a pagar la nómina de varias empresas Pyme pero nosotros no clasificábamos ahí por lo que no tuvimos ningún tipo de ayuda. Entendemos en la empresa que igual era una situación difícil para el país donde no podían ayudar a todo el mundo porque no había esa cantidad de dinero sino solo para ayudar aquellas que más lo necesitaban.” (Cabal,2021)

¿Qué enseñanzas les deja la pandemia desde el punto de vista laboral?

“Que en verdad el futuro es muy incierto y siempre tratar de dejar un colchón en cuanto a dinero para poder subsistir un par de meses en la empresa y en el ámbito personal porque nadie nunca sabe cuándo va pasar algo similar.”(Cabal, 2021)

¿Qué soluciones pudo haber hecho la gente y el gobierno para amortiguar el desempleo en el país?

“Creo que esto es algo difícil porque no veo soluciones viables pero en general trataría de dejar que la gente sacara algo de dinero de su pensión si no tenían dinero para subsistir un par de meses mientras la situación se normalizaba. Otra solución que se me ocurre para que las empresas no tuvieran que despedir a la gente es por un tiempo mientras no se podía trabajar reducir el salario a la mitad o un tercio para que solo se utilizara pagando

cosas urgentes pero al mismo tiempo ayudara a la empresa que les había dado todo a que no se desangrara”(Cabal,2021)

46

Cabal, F.J., comunicación personal, 27 de octubre 2021

7. Relación del proyecto con la administración de empresas

La administración de empresas es una carrera la cual tiene como centro de estudios las diferentes áreas de una empresa he incluso las clases económicas como introducción a la economía, Micro, Macroeconomía y Coyuntura económica. Son clases por las cuales un administrador debe pasar de manera que le permita entender cómo funciona un mercado con factores como la oferta y demanda que le permitan facilitar la toma de decisiones y el manejo de una empresa.

Como se indicaba en el párrafo anterior la economía es uno de los ramos principales en la carrera de administración los cuales ninguna universidad deja por fuera. Ya que es crucial para el entendimiento de los mercados, dinero, inversión en bolsa y en general para saber cómo funciona la economía global. Las clases de economía muestran diferentes factores, variables y conceptos que permiten determinar si la economía de un país se encuentra por un momento de bonanza o de recesión. Esto nos lleva a que cuando en la economía de un país hay recesión es porque hay escases de demanda por lo que se disminuye el consumo y queda una sobre producción de bienes que no tienen compradores por lo que genera un estancamiento en la economía. Lo anterior debido a que la economía debe mantener en una constante dinámica que la permita crecer a través del tiempo. Un ejemplo claro de lo nombrado anteriormente es el Covid-19 el cual llego a Colombia y por órdenes gubernamentales todo el mundo tuvo que entrar en confinamiento sin ni

siquiera poder ir a las empresas, solo un familiar podía ir a mercar las necesidades

47

básicas del hogar, esto afecto directamente todas las empresas ya que dejaron de recibir un ingreso. Por esta razón tuvieron que despedir a muchas personas elevando la tasa de desempleo, llegando a ese momento del principio de una recesión donde las personas utilizaban sus ahorros para comprar cosas que de verdad eran vitales para sobre vivir, dejando a un lado los otros bienes que solían comprar mes a mes creando una desaceleración en la economía que generaba un desempleo más grande que como daño colateral terminaba afectando las empresas y todas las áreas que la componían. Por esto los expertos indican que la economía es circular y en una empresa si alguno de los grupos de interés se afecta tiende a afectar a toda la empresa para este caso los empleados o los clientes sin estos dos la empresa no tiene como seguir produciendo.

Durante la investigación se entrevistaron a dos gerentes de distintos sectores de la economía para poder abordar el tema con mayor amplitud. Pullman Tours es una de las empresas a la cual se le realizó la entrevista, la cual tiene como modelo de negocio el turismo, vendiendo tiquetes de avión, hospedaje en hoteles, viajes en cruceros, entre otros. Esta empresa como se ve anteriormente fue afectada fuertemente por las restricciones gubernamentales sobre aglomeraciones, y viajes al exterior. “Los aeropuertos del mundo entero estaban cerrados a principios de la pandemia y solo podían viajar personas en vuelos humanitarios, logramos entender esta situación y ofrecer un servicio para ayudar a las personas que necesitaban estos vuelos humanitarios” (Moreno 2021). Lo anterior demostró que los efectos del COVID-19 al negocio del turismo les afectó muy duro ya que todos los ingresos que tenía la compañía pasaron a ser vuelos humanitarios.

La empresa al tener todas sus fuentes de ingresos restringidas debido a que los aeropuertos estaban cerrados, las aglomeraciones prohibidas y la gente con pánico a salir de sus casas tuvo que buscar la manera de sobrevivir, ya que el flujo de caja se estaba consumiendo muy rápido y no se estaba alimentando a la misma a mayor velocidad. “Al bajar nuestras ventas y mantener nuestros gastos el flujo de caja se estaba agotando” (Moreno 2021). Lo anterior, nos demuestra que las empresas se estaban consumiendo su flujo de caja durante esta época de pandemia. Lo anterior lleva a que la empresa no tenga cómo pagar sus costos. Por lo que lleva a las empresas a tomar medidas para poder protegerse y sobrevivir esta crisis.

La compañía al estar pasando por momentos difíciles tuvo que tomar acción para poder sostenerse. “Tuvimos que buscar la manera de poder sostenernos esta situación, por lo que se tuvo que terminar con el contrato de 112 personas ya que no era sostenible.” (Moreno 2021) Además, al ver que las otras compañías estaban viviendo situaciones similares, en donde la gente se estaba quedando sin empleo, sus ingresos tienden a bajar ya que hay menos viajes corporativos o viajes de turismo debido a que no hay dinero o no hay tanta gente dentro de las empresas.

Por otro lado, desde el sector financiero el gerente de la compañía Ingefin S.A.S. hace una propuesta muy interesante lo cual pudo haber sido de gran ayuda no solo para las compañías el poder sobrevivir, sino que también para amortiguar la reducción de presupuesto en las personas: “Otra solución que se me ocurre para que las empresas no tuvieran que despedir a la gente es por un tiempo mientras no se podía trabajar reducir el salario a la mitad o un tercio”. (Caballero, 2021) Esto con el fin de que las personas no fueran despedidas, tuvieran un ingreso y las

empresas no entraran en la bancarrota. Estas ideas desde el punto de vista de un gerente hacen una conexión entre las decisiones administrativas y las decisiones que hace el gobierno en la parte económica para poder mitigar el fenómeno del desempleo, buscando el beneficio de todos los agentes que interactúan en la economía que son el gobierno, personas naturales y empresas.

En este capítulo se realizará el análisis y la interpretación de la información obtenida con base en lo desarrollado en los capítulos teóricos con el fin de dar respuesta a los objetivos de investigación.

Se utilizó como fuente principal los indicadores del Departamento Administrativo Nacional de Estadística (DANE) con cierres a marzo de 2021 y como fuentes secundarias artículos de periódicos representativos como El Tiempo y La República, portales económicos, autores con conocimiento de la problemática e investigaciones realizadas por instituciones de carácter nacional e internacional. Adicional, entrevistas a empresarios afectados.

Para el objetivo 1, Determinar cómo el COVID-19 afectó la tasa de desempleo en Colombia:

Según la OMS declaró el 11 de marzo de 2020 “Que el brote de COVID-19 es una pandemia..., dicho Ministerio declaró la emergencia sanitaria por causa de COVID-19 y estableció las medidas para hacer frente al virus. Así mismo, la Presidencia de la República, a través del Decreto 417 del 17 de marzo de 2020 declaró Estado de Emergencia Económica, Social y Ecológica en todo el territorio Nacional” (Hospital Internacional De Colombia, 2020).

Según el comparativo que realizó el DANE para los últimos 20 años (Ver ilustración 11)



Ilustración 12 Tasa de desempleo en Colombia histórico Fuente: Departamento Administrativo Nacional de Estadística - DANE

la tasa de desempleo más baja registrada fue en 2015 con 8.93% en todo el territorio nacional, Para el mes de marzo de 2020, la tasa de desempleo del total nacional fue 12,6%, presentando un aumento de 1,8 puntos porcentuales respecto al mismo periodo del 2019 (10,8%). (DANE, 2020).

Para el mes de marzo de 2021, la tasa de desempleo fue 14,2%, lo que representó un aumento de 1,6 puntos porcentuales comparado con el mismo mes del 2020 (12,6%).

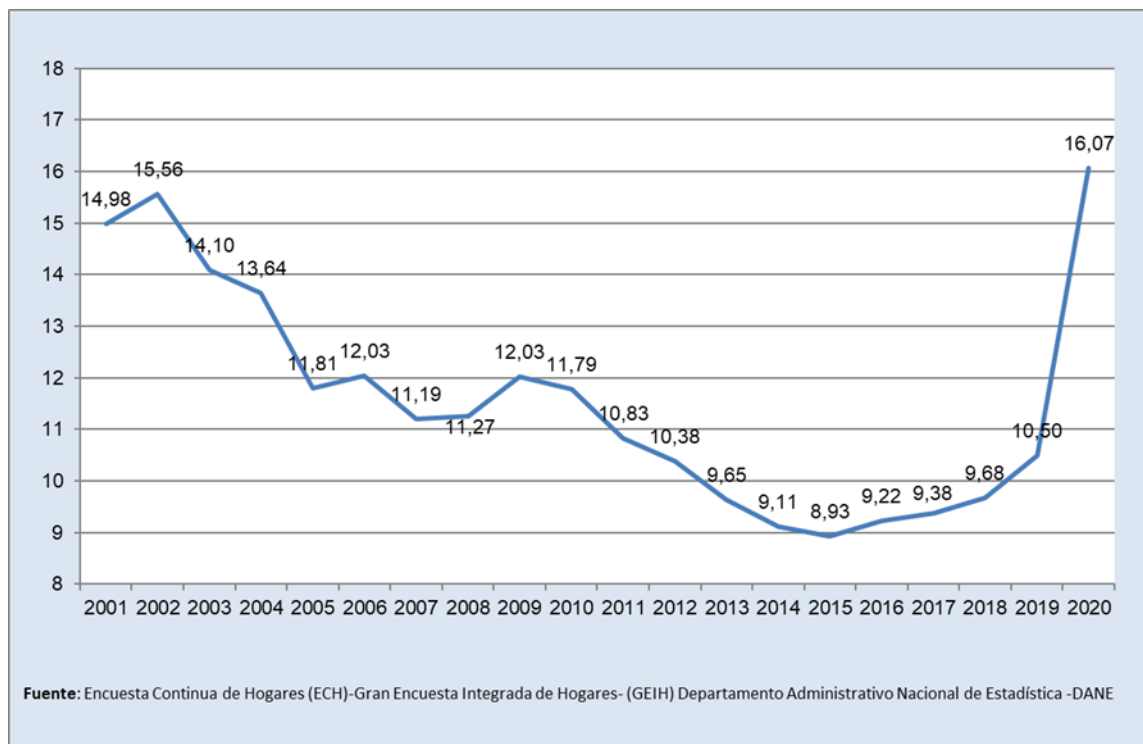

Ilustración 13 Tasa global de participación, ocupación y desempleo Fuente: (DANE, 2021)

Con base en estas cifras se puede determinar que el desempleo en Colombia venía en los últimos años con tendencia a la baja. A partir de la declaración oficial de la pandemia en marzo de 2020 a marzo de 2021, periodo objeto de la revisión, tuvo un incremento significativo de 1.6% por lo que se concluye que la pandemia del Covid-19 influyó de manera importante en las cifras oficiales de desempleo.

De igual manera, se pudo determinar que el impacto laboral según sexo se reflejó con mayor importancia en el género femenino donde por cada hombre desempleado 2.2 mujeres perdieron su trabajo.

Para el objetivo 2, analizar la magnitud de la afectación del Covid-19 en la tasa de desempleo en Colombia:

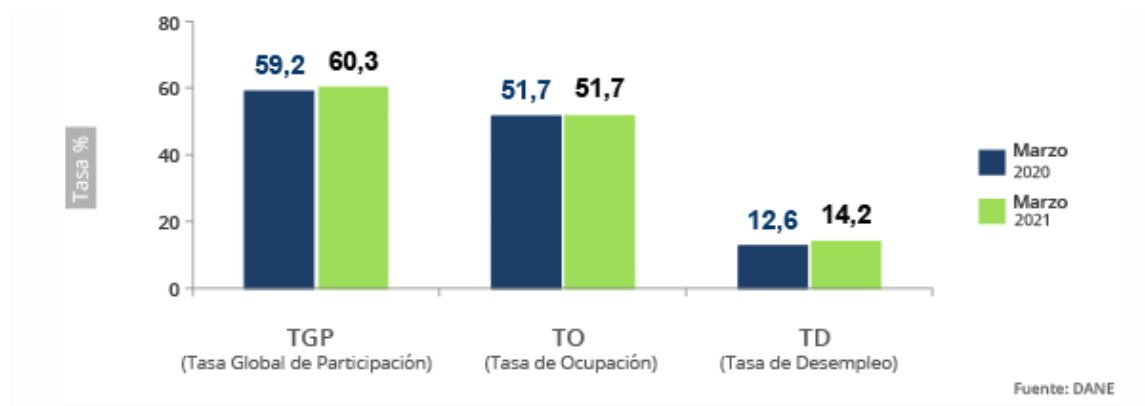
El impacto más grande generado por el Covid-19 para que se elevaran los indicadores de desempleo lo recibieron las pequeñas y medianas empresas donde según el periódico el Tiempo, para octubre de 2020 el 10% de las microempresas en Colombia se declararon en quiebra, la

Corporación Interactuar determinó que el 67.7% de esas empresas se quedaron

53

ilíquidas para financiar su operación. La Cámara de Comercio de Bogotá (CCB) afirmó que entre enero y agosto de ese año se liquidaron 37.000 empresas representando un incremento del 63% frente al mismo periodo del año anterior.

La Superintendencia de Sociedades publicó un informe sobre las estadísticas de insolvencia en el país donde afirma que

Durante el primer semestre del año 2020 la Superintendencia de Sociedades recibió 452 solicitudes de insolvencia, mientras que en el primer semestre de 2019 la suma fue de 576. El inventario con corte al primer semestre arrojó un total de 3.055 procesos de insolvencia, de los cuales 2.449 son procesos de reorganización que representan \$43,2 billones en activos y un total de 126.147 trabajadores (2020).

Según C.V Vásquez para mayo del 2020 en Colombia el 46,1% de las personas empleadas estaban en trabajos informales en las 13 principales ciudades del país. Lo que significa que como resultado del confinamiento las personas desempleadas se pasaron a la informalidad, realizando desde sus viviendas emprendimientos que les dieran los recursos para sobrevivir. Sumado a esto, la migración extranjera ocupó gran terreno de la informalidad donde microempresas que se mantuvieron les dieron prioridad, ya que pagaban salarios al destajo y conseguían un ahorro significativo en prestaciones sociales debido a su estado de indocumentación.

Con base en esta información se puede determinar que la magnitud de la

afectación de la pandemia se presentó principalmente en las pequeñas y medianas empresas, ya que los trabajos varios ganaron terreno profundizando el problema social y como resultado de la conjunción de la informalidad, migración extranjera y confinamiento, profundizaron la crisis del desempleo.

Para el objetivo 3, identificar los sectores, ciudades, tipos de empresa y grupos de población más afectados:

Según el DANE en su informe del periodo enero- marzo de 2021 las ciudades con la tasa más alta de desempleo fueron Montería, Barranquilla y Pereira.

Brecha en la tasa de ocupación para las 13 ciudades y áreas metropolitanas



Ilustración 14 Brecha en la tasa de ocupación para las 13 ciudades y áreas metropolitanas Fuente: DANE

Según la Cámara de Comercio de Bogotá los sectores más afectados por la pandemia a marzo de 2021 son:

Empresas afectadas por el Covid 19 según tamaño

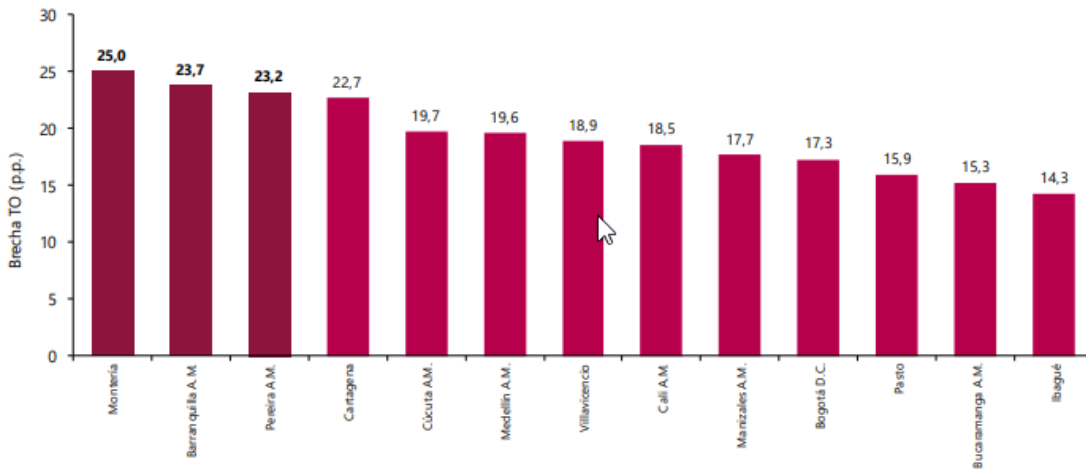
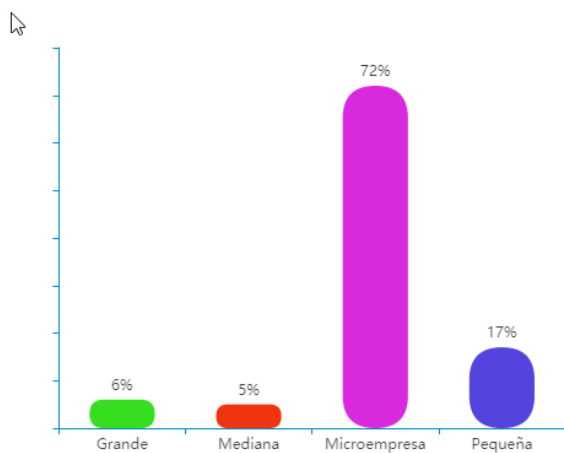

Fuente: Fuente: Encuesta Nacional Impacto Económico Covid-19, Capítulo Bogotá, 23 de abril 2020.
Cálculos: Dirección de Gestión de Conocimiento, CCB.

Ilustración 15 Empresas afectadas por el Covid 19 según tamaño Fuente CCB Medidas adoptadas por las empresas debido al COVID-19

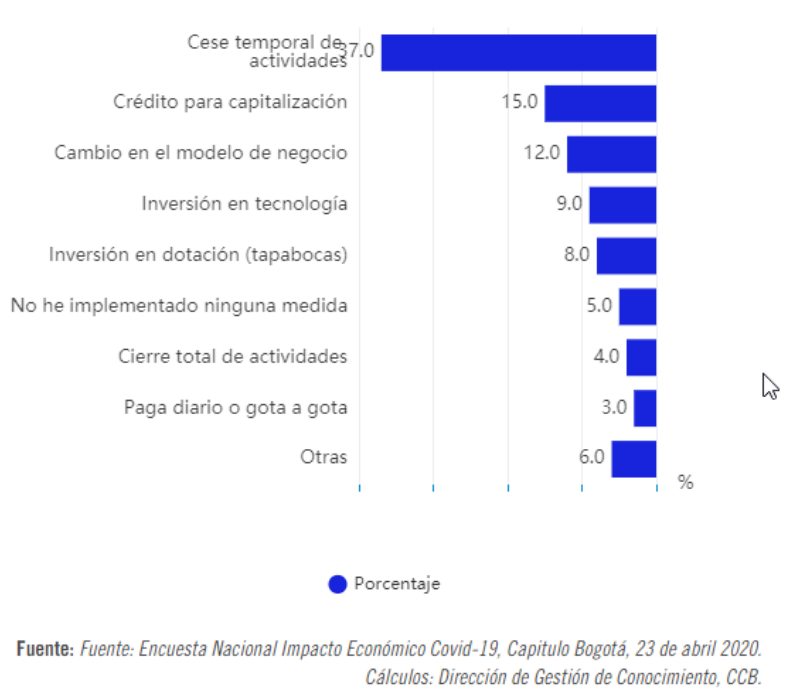

Fuente: Fuente: Encuesta Nacional Impacto Económico Covid-19, Capítulo Bogotá, 23 de abril 2020.
Cálculos: Dirección de Gestión de Conocimiento, CCB.

Ilustración 16 Medidas adoptadas por las empresas debido al COVID-19 Fuente: CCB

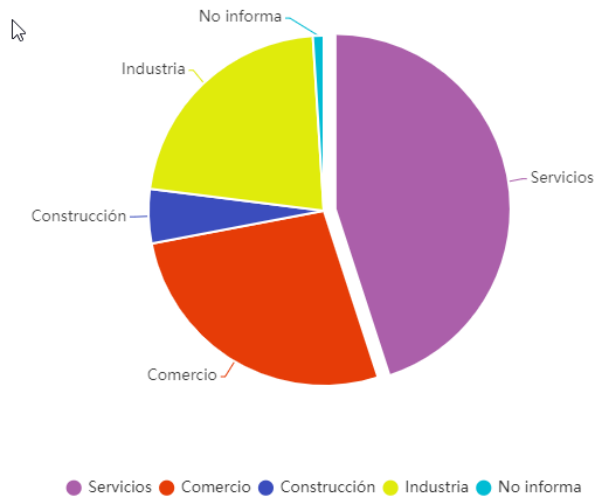

Fuente: Fuente: Encuesta Nacional Impacto Económico Covid-19, Capítulo Bogotá, 23 de abril 2020.
Cálculos: Dirección de Gestión de Conocimiento, CCB.

Ilustración 17 Sectores más afectados por el COVID-19 Fuente:CCB
Meses de subsistencia con recursos propios

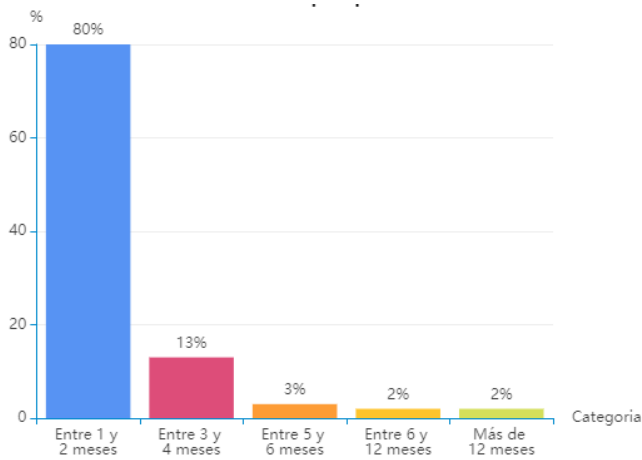

Fuente: Confecámaras - CCB. Encuesta Nacional Impacto Económico Covid-19 Capítulo Bogotá

Ilustración 18 Meses de subsistencia con recursos propios Fuente: CCB

Preocupaciones que tiene las empresas para los próximos meses

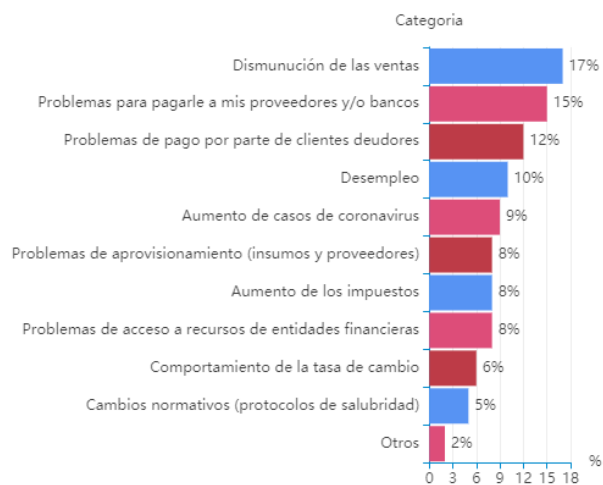

Fuente: Confecámaras - CCB. Encuesta Nacional Impacto Económico Covid-19 Capítulo Bogotá

Ilustración 19 Preocupaciones que tiene las empresas para los próximos meses Fuente:CCB

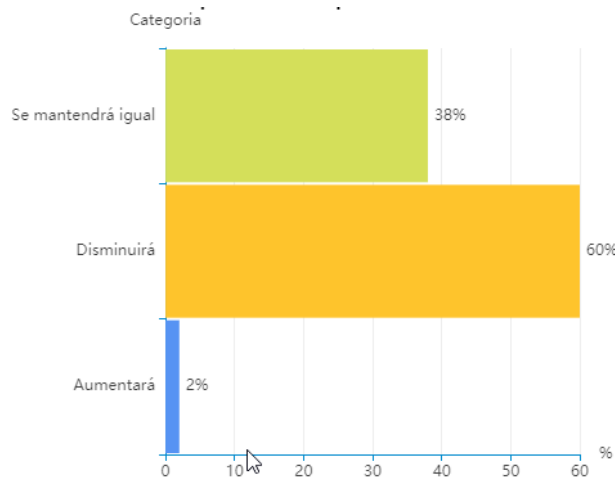

Fuente: Confecámaras - CCB. Encuesta Nacional Impacto Económico Covid-19 Capítulo Bogotá

Ilustración 20 Expectativas del personal por parte de empresas Fuente: CCB

Dificultades de los empresarios con el suministro de materias primas o mercancías

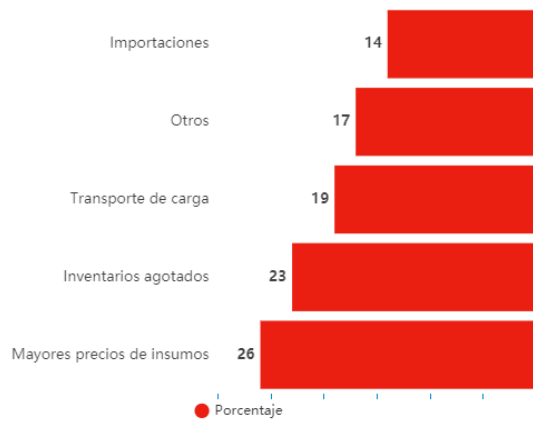

Fuente: Fuente: Encuesta Nacional Impacto Económico Covid-19, Capítulo Bogotá, 23 de abril 2020. Cálculos: Dirección de Gestión de Conocimiento, CCB.

Ilustración 21 Dificultades de los empresarios con el suministro de materias primas o mercancías

Medidas que el gobierno debería priorizar para recuperar la economía por la actual emergencia sanitaria derivada del Covid-19

59

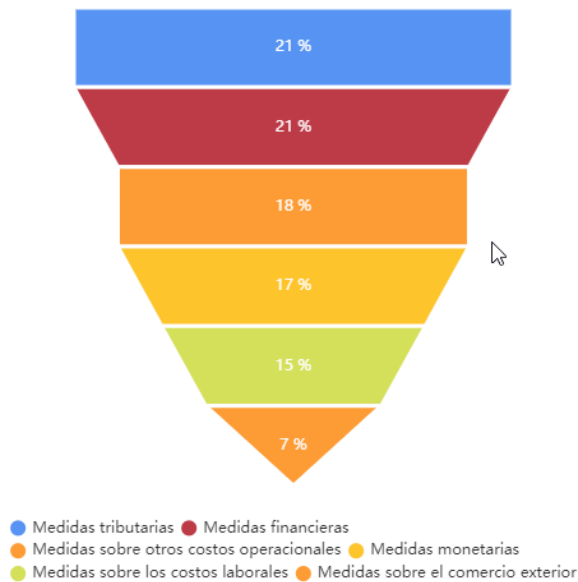

Fuente: Confecámaras - CCB. Encuesta Nacional Impacto Económico Covid-19 Capítulo Bogotá

Ilustración 22 Medidas que el gobierno debería priorizar para recuperar la economía por la actual emergencia sanitaria derivada del Covid-19 Fuente: CCB

Con base en la información anterior se pudo determinar que el sector empresarial más afectado es las microempresas y los estratos 1,2,3.

Para el Objetivo 4, Evaluar como afectó los índices de pobreza en Colombia como consecuencia directa del desempleo impactado por el Covid-19:

Según Jairo Núñez, investigador de Fedesarrollo, manifestó que seis millones de colombianos ingresarán a la pobreza por la crisis del covid-19. Para 2019 la pobreza en Colombia aumentó y terminó con una tasa de 37,5% en pobreza, donde se mide el costo de las necesidades básicas de alimentación, alojamiento, transporte y servicios públicos.

billones en todo 2020”. También advierte que la pobreza aumentó relacionada con el incremento del desempleo de 2019 y sumado a la pandemia en 2020 subirá más.

Según el artículo del diario La República Núñez afirmó:

Hemos hecho unas primeras estimaciones y lo que nos dan los modelos que hicimos en Fedesarrollo es que la pobreza va a alcanzar un nivel de entre 47% y 49%. En 2019 subió el desempleo, pero poquito, y en abril, mayo y junio de 2020 subió por encima de 20% y solo reaccionó un poco en julio. Con lo que pasó en los últimos seis meses y con lo que seguiremos viendo, la pobreza llegará a 49%, eso indica más o menos que ahora vamos a tener 10 millones más de pobres: 4 millones como resultado de la actualización de la línea y 6 millones como resultado de la pandemia. (Amaya, 2020)

Según Juan Daniel Oviedo, del Departamento Administrativo Nacional de Estadística (DANE) aseguró “Que 3,6 millones de personas más en Colombia quedarán en situación de pobreza, de las cuales 1,1 millones correspondieron a Bogotá. Esto significa que uno de cada tres de esos nuevos pobres que dejó el coronavirus el año pasado lo aportó la capital del país.” (El Tiempo, 2021)

Oviedo también afirma que el aumento en los indicadores de pobreza es el resultado de las grandes ciudades, puesto que fueron las zonas más afectadas por las restricciones a la movilidad durante lo más agudo de la pandemia en el 2020.

Claramente el desempleo como resultado del confinamiento, las restricciones a la movilidad, el cierre de pequeños negocios y el aumento de la informalidad aumentará la brecha entre ricos y pobres, siendo estos últimos los que cargarán con las peores consecuencias.

Conclusiones

Si bien el país ya venía en 2019 con una tasa en aumento de desempleo, lo cierto es que para 2020 la pandemia del Covid 19 sumió a Colombia en una crisis económica que acabó de agravar el problema. Cuando el gobierno intentaba reactivar los sectores económicos el virus dominó al planeta, las grandes empresas contaban con recursos para soportar el flagelo sumado a las ayudas que el Estado otorgó. Además, lograron mantener gran parte de los empleos, el teletrabajo y los medios digitales fueron el camino para soportar el embate de la coyuntura logrando mantener a muchas familias con sus ingresos.

Por otro lado, las MiPymes que son el 90% de las empresas en Colombia se vieron abocadas a una situación muy diferente ya que las ayudas del Gobierno fueron insuficientes. Las flexibilidades que otorgaron los bancos fueron efímeras, pero los arriendos donde la tolerancia no fue protagonista puesto que también los dueños de los inmuebles viven de sus arriendos, hicieron que este sector haya sido golpeado duramente la pandemia, la mayoría de las empresas redujeron sus nóminas en más de un 50% y otro tanto tuvieron que cerrar.

El sector del turismo fue uno de los más afectados a raíz de la pandemia como se puede evidenciar en la entrevista con Enrique Moreno. La pandemia causo el cierre de aeropuertos, los clientes tenían que cumplir con ciertos requisitos para poder viajar lo que complico el viaje de mucha gente y entre muchas otras cosas. Causando que las ventas de este sector estuvieran cercanas a 0, causando una bola de nieve en donde termino causando el despido de mucha gente debido a que la empresa no tenia el suficiente flujo de caja para sostenerse. Lo cual se evidencio

cuando tuvo que pasar de 140 a 28 personas contratadas en la empresa. Esto con el fin de poder preservar la empresa y con una esperanza de en un futuro poder volver a tener mas gente empleada en la compañía.

63

La industria financiera sin duda fue unas de las más afectadas por este fenómeno debido a que la economía tuvo una contracción. Lo anterior debido a que no se solicitaba plata prestada ni tampoco la gente con dinero extra lo ponía a rentar debido a la incertidumbre del momento. Se evidencia claramente que los empresarios que sobrevivieron a esta crisis fueron aquellos que redujeron costos como por ejemplo buscando oficinas con arriendos más económicos y cancelando gastos que no eran primordiales en esta época de emergencia. Adicionalmente Fernando Cabal Gerente General de Ingefin S.A.S. indicó que otro factor importante que lo permitió continuar con la empresa fue los acuerdos que tuvo con los empleados. Estos acuerdos fueron para las personas que estaban alcanzando la edad de jubilación por que no podía seguir pagando los salarios de estas personas y al ser las más cercanas a empezar a recibir la pensión se acordó con ellos una liquidación lo que generó una oxigenación para la compañía y al mismo tiempo ayudaba a mitigar el crecimiento en la tasa de desempleo. Con respecto a lo anterior como fueron liquidados con acuerdo no quedaban en busca de empleo, por lo que no hacían parte de la población desempleada.

Los efectos del virus se vieron evidenciados en información primaria en las entrevistas a dos empresarios importantes para la industria de turismo y financiera. Donde ambos se vieron afectados de diferentes maneras, pero ambos trataron de buscar soluciones para contrarrestar el impacto a sus empresas y a sus empleados quienes son de vital importancia para ellos. Pudimos

ver desde una perspectiva muy cercana lo difícil que fue el impacto del covid para los empresarios y por ende sus empleados al estar afectados en el mismo contexto. La situación con el tiempo ha ido mejorando y la sociedad se ha ido adaptando a la pandemia. Además, se ha reactivado poco a poco la economía, pero el daño fue de gran magnitud lo cual demorará meses o años en poder llegar a donde estábamos antes del covid. 64

El Estado viene afrontando la pandemia que con medidas que si bien no son suficientes son un camino para mitigar el problema social derivado de la pandemia, como se menciona en esta investigación la Ley de Emprendimiento es una estrategia que comienza a funcionar pero es necesario desarrollar más estrategias como por ejemplo, fortalecer el sector de las telecomunicaciones que busquen incentivar el uso de los medios digitales, normatizar el teletrabajo es fundamental para evitar aglomeraciones y lograr trabajar dignamente desde la vivienda, las ayudas y subsidios se deben mantener en el tiempo y ser disminuidas gradualmente de acuerdo a la evolución de la pandemia.

Fomentar y culturizar a la sociedad con las medidas sanitarias es vital para evitar la transmisión y reducir los casos de contagio buscando la reactivación de los sectores que más dinamizan el empleo, concientizar y formar a las pequeñas y medianas empresas en políticas y procedimientos tendientes a controlar y realizar los seguimientos necesarios para monitorizar y regular los casos Covid al interior de las organizaciones.

Sin embargo, la estrategia que debe ser prioridad es la de fomentar las fuentes de empleo a través de programas dirigidos a reactivar los sectores más golpeados por la pandemia, esto, con la reducción de impuestos y la flexibilización de los aportes a la seguridad social de manera regulada y temporal para que las pequeñas y medianas empresas logren recuperarse.

Adicionalmente, el gobierno podría ayudar a mitigar el desempleo con otros proyectos. Uno de ellos sería el reducir el salario mínimo de una forma significativa por un tiempo definido mientras se recupera la economía, esto con el fin de que las empresas puedan sostener a gran parte de su nómina o el total de su nómina. Esto causaría que no se perdiera tanto el ingreso de los hogares y que el consumo no disminuya a una gran escala.

Por otro lado, el gobierno debería reducir la tasa de interés y alargar los periodos de pago. Esto con el fin de que las empresas tengan un apalancamiento financiero con el fin de puedan surgir nuevas empresas, o las ya existentes puedan volver a la normalidad de prepandemia. Esta propuesta lograría ayudar a la economía a reactivarse y que el motor del empleo que son las empresas empiece a demandar más la oferta laboral.

Para trabajos futuros recomendamos tomar muestras más amplias de mismos sectores para obtener una información más acertada. En el caso de este trabajo sería hacer más entrevistas a gerentes de la industria financiera y de turismo que nos permitan ver a fondo lo que en verdad predominaba entre los gerentes financieros y los gerentes turismo. De esta manera se obtendrá conclusiones más acertadas acerca de que fue lo que hicieron estas personas en común que pudieron salir con sus empresas a flote en esta época de pandemia inesperada.

Referencias

- Amaya, J. S. (19 de 10 de 2020). *La República*. Obtenido de La pobreza en Colombia va a alcanzar un nivel de entre 47% y 49% por la pandemia del covid
- Cámara de Comercio de Bogotá. (15 de 01 de 2021). *Cámara de Comercio reveló que la pandemia hizo cerrar más de 53.000 empresas en Bogotá*. Obtenido de <https://www.larepublica.co/empresas/camara-de-comercio-revelo-que-la-pandemia-hizo-cerrar-mas-de-53000-empresas-en-bogota-3111120>
- Cárdenas Muñoz, A. (16 de 12 de 2020). *Universidad Externado de Colombia*. Obtenido de Lo bueno, lo malo y lo feo del emprendimiento en Colombia – 2020 ¿Nuevo plazo para presentarse al sandbox?: <https://dernegocios.uexternado.edu.co/controversia/lo-bueno-lo-malo-y-lo-feo-del-emprendimiento-en-colombia-2020-nuevo-plazo-para-presentarse-al-sandbox/>
- colombia.as.com. (21 de 03 de 2021). *Mapa de casos y muertes por coronavirus por departamentos en Colombia: hoy, 21 de marzo*. Obtenido de https://colombia.as.com/colombia/2021/03/21/actualidad/1616319984_472813.html
- Confecámaras. (sf). *Sociedades BIC*. Obtenido de <http://www.mincit.gov.co/minindustria/sociedades-bic/ebook-sociedades-bic-02dic.aspx#:~:text=Las%20Sociedades%20Comerciales%20de%20Beneficio%20e%20I%20nter%20C3%A9s%20Colectivo%20C%20o%20Sociedades,por%20el%20bienestar%20de%20sus>
- CONPES. (30 de 11 de 2020). *Documento Conpes 411 de emprendimiento*. Obtenido de <https://colaboracion.dnp.gov.co/CDT/Conpes/Econ%C3%B3micos/4011.pdf>

- DANE. (14 de 02 de 2019). *Boletín Técnico Producto Interno Bruto*. Obtenido de 68
https://www.dane.gov.co/files/investigaciones/boletines/pib/bol_PIB_IVtrim19_produccion_y_gasto.pdf
- DANE. (03 de 2020). Obtenido de
https://www.dane.gov.co/files/investigaciones/boletines/ech/ech/bol_empleo_mar_20.pdf
- DANE. (07 de Marzo de 2021). *DANE información para todos*. Obtenido de Mercado laboral:
<https://www.dane.gov.co/index.php/estadisticas-por-tema/mercado-laboral/empleo-y-desempleo>
- DANE. (01 de 02 de 2021). *Empleo informal y seguridad social*. Obtenido de
<https://www.dane.gov.co/index.php/estadisticas-por-tema/mercado-laboral/empleo-informal-y-seguridad-social>
- DANE. (2021). *Mercado Laboral*. Obtenido de <https://www.dane.gov.co/index.php/estadisticas-por-tema/mercado-laboral/empleo-y-desempleo>
- DANE. (03 de 2021). *Mercado Laboral*. Obtenido de
<https://www.dane.gov.co/index.php/estadisticas-por-tema/mercado-laboral/empleo-y-desempleo>
- Departamento Nacional de Planeación. (sf). *El Futuro de todos*. Obtenido de El Consejo Nacional de Política Económica y Social, CONPES:
<https://www.dnp.gov.co/CONPES/Paginas/conpes.aspx>
- El Tiempo. (04 de 10 de 2020). *Por covid-19, 10% de microempresas colombianas se declara en quiebra*. Obtenido de <https://www.eltiempo.com/economia/sectores/coronavirus-impacto-de-la-pandemia-en-las-microempresas-de-colombia-541512>

El Tiempo. (30 de 04 de 2021). *1 de cada 3 nuevos pobres por la pandemia en el país* 69

está en Bogotá. Obtenido de <https://www.eltiempo.com/economia/sectores/le-contamos-cuantos-colombianos-cayeron-en-la-pobreza-por-el-covid-584912>

El Tiempo. (29 de 04 de 2021). *Pandemia hizo subir la pobreza al 42,5 % en 2020.* Obtenido de

<https://www.eltiempo.com/economia/sectores/dane-publico-cifras-de-la-pobreza-monetaria-en-colombia-584732>

Fernandez, C. (25 de 01 de 2021). *Voz.* Obtenido de Del emprendimiento y sus demonios:

<https://semanariovoz.com/del-emprendimiento-y-sus-demonios/>

FNG. (sf). *Fondo Nacional de Garantías* . Obtenido de SOBRE EL FNG:

<https://www.fng.gov.co/sobre-el-fng/quienes-somos>

Hospital Internacional De Colombia. (03 de 2020). *El inicio de la pandemia en Colombia*

(Marzo 2020). Obtenido de <http://www.fcv.org/site/investigacion/notas-cientificas/el-inicio-de-la-pandemia-en-colombia-marzo-2020>

ICETEX. (sf). *¿Quiénes somos?* Obtenido de [https://portal.icetex.gov.co/Portal/Home/el-icetex/quienes-](https://portal.icetex.gov.co/Portal/Home/el-icetex/quienes-somos/introducci%C3%B3n#:~:text=EL%20ICETEX%20es%20una%20entidad,econ%C3%B3micas%20y%20buen%20desempe%C3%B1o%20acad%C3%A9mico.)

[icetex/quienes-](https://portal.icetex.gov.co/Portal/Home/el-icetex/quienes-somos/introducci%C3%B3n#:~:text=EL%20ICETEX%20es%20una%20entidad,econ%C3%B3micas%20y%20buen%20desempe%C3%B1o%20acad%C3%A9mico.)

[somos/introducci%C3%B3n#:~:text=EL%20ICETEX%20es%20una%20entidad,econ%C3%B3micas%20y%20buen%20desempe%C3%B1o%20acad%C3%A9mico.](https://portal.icetex.gov.co/Portal/Home/el-icetex/quienes-somos/introducci%C3%B3n#:~:text=EL%20ICETEX%20es%20una%20entidad,econ%C3%B3micas%20y%20buen%20desempe%C3%B1o%20acad%C3%A9mico.)

Infobae. (01 de 04 de 2021). *Colombia, entre los países de América Latina donde más creció la*

pobreza en el 2020. Obtenido de

<https://www.infobae.com/america/colombia/2021/04/02/colombia-entre-los-paises-de-america-latina-donde-mas-crecio-la-pobreza-en-el-2020/>

iNNpuls. (sf). *Somos iNNpuls Colombia.* Obtenido de <https://innpulsacolombia.com/nosotros>

INVIMA. (sf). *Quiénes somos*. Obtenido de

70

<https://www.invima.gov.co/web/guest/quienes-somos>

La Republica. (15 de 01 de 2021). *Cámara de Comercio reveló que la pandemia hizo cerrar más de 53.000 empresas en Bogotá*. Obtenido de

<https://www.larepublica.co/empresas/camara-de-comercio-revelo-que-la-pandemia-hizo-cerrar-mas-de-53000-empresas-en-bogota-3111120>

Mejía, L. F. (09 de 10 de 2020). *2,3 millones de colombianos entrarían al rango de pobreza en 2021: Fedesarrollo*. Obtenido de [https://www.radionacional.co/noticia/pobreza/2-3-](https://www.radionacional.co/noticia/pobreza/2-3-millones-de-colombianos-entrarian-al-rango-de-pobreza-2021-fedesarrollo)

[millones-de-colombianos-entrarian-al-rango-de-pobreza-2021-fedesarrollo](https://www.radionacional.co/noticia/pobreza/2-3-millones-de-colombianos-entrarian-al-rango-de-pobreza-2021-fedesarrollo)

Portafolio. (09 de 02 de 2021). *La informalidad le gana la carrera al empleo formal*. Obtenido

de <https://www.portafolio.co/economia/colombianos-recuperan-empleo-a-traves-de-la-informalidad-548992>

Presidencia de la república. (04 de 01 de 2020). *El Futuro de todos*. Obtenido de

<https://id.presidencia.gov.co/Paginas/prensa/2020/Colombia-unico-pais-de-la-region-de-America-Latina-que-crecera-por-encima-del-3-en-2019-200104.aspx>

Presidencia de la República. (31 de 12 de 2020). *Ley 2069 de 2020*. Obtenido de

<https://dapre.presidencia.gov.co/normativa/normativa/LEY%202069%20DEL%2031%20DE%20DICIEMBRE%20DE%202020.pdf>

Revista Semana. (01 de 05 de 2020). *Desempleo: la otra curva en ascenso en la pandemia*.

Obtenido de <https://www.semana.com/nacion/articulo/desempleo-la-otra-curva-en-ascenso-en-la-pandemia-del-coronavirus/667485/>

Sánchez, A. (13 de 04 de 2021). *La República*. Obtenido de Entre diciembre 2020 a febrero de

2021 informalidad llegó a 48,1% en las 13 ciudades:

[https://www.larepublica.co/economia/entre-diciembre-2020-a-febrero-de-2021-](https://www.larepublica.co/economia/entre-diciembre-2020-a-febrero-de-2021-informalidad-llego-a-481-en-las-13-ciudades-3153056#:~:text=Laboral-) 71
[informalidad-llego-a-481-en-las-13-ciudades-3153056#:~:text=Laboral-](https://www.larepublica.co/economia/entre-diciembre-2020-a-febrero-de-2021-informalidad-llego-a-481-en-las-13-ciudades-3153056#:~:text=Laboral-)
[,Entre%20diciembre%202020%20a%20febrero%20de%202021%20informalidad%20lle](https://www.larepublica.co/economia/entre-diciembre-2020-a-febrero-de-2021-informalidad-llego-a-481-en-las-13-ciudades-3153056#:~:text=Laboral-)
[g%C3%B3%20a,1%25%20en%20las%2013%20ciuda](https://www.larepublica.co/economia/entre-diciembre-2020-a-febrero-de-2021-informalidad-llego-a-481-en-las-13-ciudades-3153056#:~:text=Laboral-)

Semana. (13 de 11 de 2020). *Cómo ha afectado la pandemia la operación de las empresas en Colombia*. Obtenido de <https://www.semana.com/empresas/articulo/cuantas-empresas-han-quebrado-en-colombia-por-la-pandemia/306739/>

SEMANA. (18 de 11 de 2020). *Desempleo en Colombia es el más alto de la región*. Obtenido de <https://www.semana.com/economia/articulo/desempleo-en-colombia-por-coronavirus/307096/>

Semana. (29 de 09 de 2020). *La Supersociedades recibió 452 solicitudes de insolvencia en 6 meses*. Obtenido de <https://www.semana.com/empresas/confidencias-online/articulo/supersociedades-recibio-452-solicitudes-de-insolvencia-en-el-primer-semester/301720/>

SENA. (SF). *Quiénes somos*. Obtenido de <https://www.sena.edu.co/es-co/sena/Paginas/quienesSomos.aspx>

SNCI. (SF). <http://www.colombiacompetitiva.gov.co/>. Obtenido de Sistema Nacional de Competitividad e Innovación - SNCI: <http://www.colombiacompetitiva.gov.co/snci/el-sistema/quienes-somos#:~:text=%E2%80%8B%E2%80%8B%E2%80%8B%E2%80%8B%E2%80%8B,1a%20formulaci%C3%B3n%2C%20implementaci%C3%B3n%20y%20seguimiento>

Universidad Externado de Colombia. (sf). *Retos del Sandbox Regulatorio en Colombia*. Obtenido de <https://www.uexternado.edu.co/derecho/retos-del-sandbox-regulatorio-en>

colombia/#:~:text=El%20Sandbox%20regulatorio%20es%20una,manera%20eficiente%20C%20%C3%A1gil%20y%20segura.

Valora Analitik . (16 de 07 de 2020). *Pymes, ¿las más afectadas por la pandemia de Covid-19?*

Obtenido de <https://www.valoraanalitik.com/2020/07/16/pymes-las-m-s-afectadas-por-la-pandemia-de-covid-19/>

Velasquez, P. (18 de 01 de 2021). *Consultor Salud*. Obtenido de DANE: ASÍ SE ENCUENTRA

LA TASA DE DESEMPLEO EN COLOMBIA: <https://consultorsalud.com/asi-se-encuentra-desempleo-en-colombia/>